MENOTTI ANUNCIO QUE NO RENUEVA SU CONTRATO CON LA SELECCION Y SE IRIA AL PARIS SAINT GERMAIN

• Inform. pág. 14

ITALIA CAMPEON MUNDIAL

En Gran Actuación Derrotó a Alemania por 3-1; Cabrini Erró un Penal

Paolo Rossi abre el camino hacia la victoria. El gran goleador del Mundial convierte el primero de Italia. (Inf. ps. 12-13-14-15-16 y 24).

crónica
FIRME JUNTO AL PUEBLO
Año XIX - Bs. As. Domingo 11 de Julio de 1982 - Nº 6.375 - $ 6.000
RECARGO VIA AEREA $ 100

EL GOBIERNO ADMITE QUE AUMENTO A PRIVADOS NO ES LA SOLUCION IDEAL

Es del 30% Sobre Sueldos Básicos; Asignaciones Familiares Hasta un 100%

• Inform. págs. 2-3

LEONES AFRICANOS · MONOS SABIOS · O NORTE · PERROS AMAESTRADOS · GRAN BALLET INT FOCAS · EQUILIBRISTAS · SUSPENSO EN EL AIRE.
PAYASOS
EL CIRCO DEL MUNDO
ALMIRANTE BROWN Y MARTIN GARCIA
(Frente al Hospital Argerich)
SHANGRI-LA
HOY 15, 18 Y 21 HS.
con CAROZO Y NARIZOTA Y EL PROFESOR GABINETE
MENORES DE 3 AÑOS GRATIS
TRAPECIO
GRAN BALLET INTERNACIONAL · EQUILIBRISTAS · TRAPECIO · MAGIA · PAYASOS · SUSPENSO EN EL AIRE. LAS MEJORES 15 ATRACCIONES MUNDIALES · MONOS SABIOS

OFICIAL: AUMENTO NO

● Lo Admite Informe del Ministerio de Trabajo
● Desde el 1°, los Básicos Suben Hasta un 30%
● El Salario Vital Mínimo Será de $ 1.382.500

El Ministerio de Trabajo aseguró esta madrugada que "el gobierno tiene plena conciencia de que las medidas dispuestas en ese campo (el salarial) no constituyen una solución ideal para las necesidades del sector trabajador".

"Pero ha debido manejarse —añade un comunicado de esa cartera, difundido junto con los nuevos montos salariales— dentro del estrecho margen que la grave coyuntura nacional ofrece".

Añade el comunicado del Ministerio de Trabajo que "resulta evidente que solo a través de una enérgica reactivación de la economía del país será posible afrontar plenamente y solucionar con justicia el problema de los ingresos de los trabajadores argentinos y sus familiares".

"Ese es uno de los objetivos fundamentales de la acción del gobierno", expresa.

La actual recomposición salarial, puntualiza más adelante, se dispuso en el marco de "una verdadera emergencia nacional" y añade que "las correcciones que puedan darse en el campo salarial, están condicionadas por esta emergencia".

Finalmente se explica que en estas condiciones se optó por "una adecuación de la situación existente a los requerimientos mínimos de la coyuntura.

● LOS AUMENTOS

En las últimas horas de anoche, el gobierno anunció los aumentos salariales para el sector privado, que alcanzarán el 30 por ciento sobre los básicos de convenio y tienen vigencia a partir del 1° de este mes. Asimismo, se dispuso un aumento efectivo de 400.000 pesos para los casos en que la remuneración normal al 30 de abril último fuera inferior a los tres millones de pesos.

Para el personal de las empresas del Estado se dispuso un aumento efectivo sobre la remuneración vigente al 30 de abril de 400.000 pesos, o del 20 % si de este porcentaje resultara una suma mayor.

El salario vital mínimo quedó establecido en 1.382.500 pesos, excluyéndose a los trabajadores comprendidos en los regímenes de trabajo rural, a domicilio y servicio doméstico.

Las asignaciones familiares fueron elevadas en un porcentaje que para el caso de una familia tipo alcanza al 100 por ciento.

Las medidas fueron difundidas poco antes de la medianoche, al término de una reunión mantenida en el Ministerio de Economía por los ministros de dicha cartera, José María Dagnino Pastore; de Acción Social, Adolfo Navajas Artaza; de Obras y Servicios Públicos, Conrado Bauer y de Trabajo, Héctor Villaveirán.

Las mejoras relacionadas con el salario vital mínimo están contenidas en un decreto cuyos considerandos expresan que teniendo en cuenta las características espéciales que presenta la actual coyuntura socioeconómica, se hace necesario establecer una adecuación de esa retribución y de las remuneraciones básicas de las Convenciones Colectivas de Trabajo.

Se agrega también que, contempladas las mismas circunstancias, corresponde asegurar, igualmente, un incremento mínimo efectivo, en las remuneraciones para los asalariados con menores ingresos. El articulado del decreto, es el siguiente:

Artículo 1°: Fíjase el salario vital mínimo, a partir del 1° de julio de 1982, en la suma de 1.382.500 pesos mensuales, 55.300 pesos diarios y 6.913 pesos horarios, excluyéndose a los trabajadores comprendidos en los regímenes de trabajo rural, a domicilio y servicio doméstico.

Artículo 2°: Las remuneraciones básicas de las Convenciones Colectivas de Trabajo resultantes de la aplicación del artículo 2° del decreto 469/82 se incrementarán en un 30% a partir del 1° de julio de 1982. En ningún caso dicho incremento será inferior a 400.000 pesos mensuales; 16.000 pesos diarios y 2.000 pesos horarios.

Artículo 3°: Las remuneraciones básicas que resulten de la aplicación del artículo 2° absorberán hasta su concurrencia los incrementos salariales dispuestos por normas legales y convencionales, incluyendo los otorgados dentro del margen de flexibilidad.

Artículo 4°: Sin perjuicio de lo establecido en los artículos 2° y 3°, todo trabajador percibirá a partir del 1° de julio de 1982, un aumento efectivo de 400.000 pesos mensuales o su equivalente en días u horas cuando su remuneración mensual no superase al 30 de abril de 1982, la cantidad de tres millones de pesos.

Artículo 5°: Los distintos adicionales remuneratorios previstos en las Convenciones Colectivas de Trabajo, cuyos montos surjan de aplicar determinadas proporciones, porcentajes, índices o coeficientes aplicados sobre el salario básico, deberán abonarse teniendo en cuenta los nuevos salarios básicos. Los adicionales fijos se incrementarán en el porcentaje establecido en el artículo 2° de este decreto.

Artículo 6°: Los nuevos salarios resultantes de la aplicación del presente decreto no serán objeto de otras retenciones, aportes o contribuciones correspondientes a las asociaciones gremiales de trabajadores que las referentes a cuota sindical ordinaria y a los aportes y contribuciones correspondientes a las obras sociales y entidades similares.

Artículo 7°: Las escalas de salarios básicos que resulten no implicarán, en caso alguno, rebaja de remuneración ni podrán ser invocadas como generadoras del mantenimiento de diferencias preexistentes.

LA PROTESTA: "ESTAMOS ANTE UN SUPERRODRIGAZO"

A pocas horas de darse a conocer la recomposición salarial, habían comenzado a aparecer las primeras expresiones de protesta por lo exiguo de las mejoras.

Calificados voceros gremiales dijeron hoy a CRONICA que era "una burla aplicar aumento sobre los básicos, que aun sumados a las diferencias por asignaciones familiares, son irrelevantes ante el estrepitoso aumento del costo de vida, que sube por horas, no ya por días".

"Aquí estamos ante un superrodrigazo y esto no se puede arreglar con paños tibios, porque el pueblo en estas condiciones, no va a poder sobrevivir", indicaron los gremialistas.

Otras fuentes del sector señalaron que "si bien el plan económico aparenta ser heterodoxo o atípico en algunas de sus formas, en realidad a lo que apunta es a recargar el precio de la catástrofe sobre las espaldas del pueblo, reduciendo el consumo interno y dedicando el grueso del producto nacional a exportar para afrontar la deuda externa".

● BASICO DE 7 MILLONES

ROSARIO, 11 (De nuestro corresponsal).— La agrupación marítima "25 de Noviembre", del Sindicato de Obreros Marítimos Unidos, seccional Rosario, reclamó a través de un comunicado, un sueldo básico de siete millones de pesos.

También solicitaron que se asegure "el cumplimiento de todas las convenciones del gremio marítimo".

TAMBIEN SE DUPLICARON TODAS LAS ASIGNACIONES FAMILIARES

Se ha dispuesto también un aumento sustancial en el monto de las asignaciones familiares que perciben los trabajadores en relación de dependencia a partir del 1° de julio de 1982. En el caso de las asignaciones por hijo, por escolaridad primaria, por escolaridad media y superior, por matrimonio, por nacimiento de hijo y por prenatalidad. Los nuevos montos representan un incremento del 100% sobre los valores que estaban vigentes hasta el 30 de junio ppdo.

Las nuevas asignaciones son las siguientes:

Asignación por hijo $ 125.000 mensuales.

Asignación adicional por familia numerosa $ 125.000 mensuales, por cada hijo a partir del tercero.

Asignación por escolaridad primaria $ 60.000 mensuales.

Asignación por escolaridad media y superior $ 80.000 mensuales.

Asignación por escolaridad primaria con familia numerosa $ 80.000 mensuales.

Asignación por escolaridad media y superior con familia numerosa $ 100.000 mensuales.

Asignación prenatal: $ 125.000 mensuales.

Asignación por nacimiento: $ 1.000.000.

Asignación por nacimiento con familia numerosa $ 2.000.000.

Asignación por matrimonio $ 1.000.000.

Con esta medida, se quiere beneficiar especialmente a los trabajadores en relación de dependencia que tienen mayor número de hijos, en forma congruente con la política de protección de la familia que el gobierno nacional desea impulsar.

A partir del 1° de julio, con los nuevos valores, un trabajador con 3 hijos, de los cuales 2 en edad escolar, percibirá $ 653.000 mensuales en concepto de salario familiar; y un trabajador con 6 hijos, de los cuales 4 en edad escolar, un monto de $ 1.583.000 mensuales.

MEJORAS PARA EMPLEADOS DE EMPRESAS ESTATALES

Otro de los decretos dados a conocer anoche por el Poder Ejecutivo, se refiere al personal de las empresas y sociedades del Estado, expresando en sus fundamentos que es equitativo concederles mejoras de igual magnitud y vigencia que las concedidas al personal dependiente del gobierno nacional no comprendidos en convenciones colectivas de trabajo.

En consecuencia, el decreto establece:

Artículo 1°: Los organismos públicos, empresas y sociedades del Estado y las sociedades con participación mayoritaria estatal, cualquiera sea su forma jurídica, cuyo régimen salarial se encuentre sujeto a Convenciones Colectivas de Trabajo, incrementarán a partir del 1° de julio de 1982 las remuneraciones vigentes al 30 de abril de 1982 en 400.000 pesos mensuales, o su equivalente en días y horas, o en un 20% si de este porcentaje resultare una suma mayor.

Fue Detenido un Militante de Derechos Humanos

El físico y activista de los Derechos Humanos José Federico Westerkamp fue detenido en el aeropuerto de Trelew y trasladado a Rawson por la policía de Chubut, a requerimiento del Juzgado Federal de esa ciudad aparentemente bajo el cargo de desacato, según lo denunció su esposa

La señora Westerkamp dijo que su marido había viajado al Penal de Rawson para visitar a uno de los hijos del matrimonio.

"Mi marido viajó para hacer una visita de contacto a nuestro hijo, detenido sin proceso alguno desde hace siete años, y cuando se hallaba en el aeropuerto de Trelew, para retornar a Buenos Aires, fue detenido por la policía, relató la señora.

ES EL DERRUMBE TOTAL

Angustiante Realidad en la Construcción

La industria de la construcción —uno de los motores de la economía nacional— se halla, actualmente, ante nuevas alternativas, como sucede en otros ámbitos del quehacer del país. Pero en este, la situación tiene características especiales, porque de la construcción derivan una serie de actividades empresarias y una incidencia muy marcada en el ámbito laboral.

Lo concreto es que se ha registrado, en los últimos días, un acentuado aumento en el precio de los materiales para la construcción, lo que, como es lógico, incide directamente en los "bolsillos" de la población, ya sea para adquirir una vivienda, como para hacer refacciones imprescindibles.

Una recorrida por los centros y lugares de expendio de los productos esenciales de la industria de la construcción, llevó a poder determinar lo siguiente: 50 kilos de cemento, que hasta hace solo unos días se expendían a 75.000 pesos, ahora "cuestan" 80.000. Los 30 kilogramos de cal, de 26.000 pesos, pasaron, abruptamente, a 31.000. Y así sigue la situación: 1.000 ladrillos, de 520.000 pesos a 600.000; arena, el metro cúbico, de 90.000 a 140.000; y el metro cúbico de canto rodado, de 260.000 a 330.000.

Consultado un constructor de experiencia, dijo, sintéticamente, a CRONICA: "El problema es mucho más serio de lo que la gente —o los interesados directos— pueden suponer... La 'suba' en los precios es una realidad tremenda, angustiante, porque destruye ahorros y esfuerzos. Pero lo real es que cuando la moneda nacional no ofrece estabilidad ninguna, ni tampoco otras experiencias —como las tasas de interés— la gente vuelca su dinero hacia la construcción, ya sea comprando casas hechas o construyendo. Y entonces ocurre lo de este momento: suben los precios, tanto de las casas ya hechas como de los materiales necesarios para hacer las nuevas..."

La consulta de CRONICA permitió determinar que no se ve, a corto plazo, una solución al problema: Se coincidió en que "todo depende de la política oficial", pero más aún, concretamente, de la "realidad nacional".

EXPRESION POLITICA DE LA CGT-AZOPARDO

Gremios peronistas nucleados en la CGT-Azopardo estudian la posibilidad de constituir un organismo que actúe como expresión política de esa corriente sindical, y se contraponga a las 62 Organizaciones alineadas junto a la CGT-Brasil.

Así trascendió en fuentes bien informadas que agregaron que, de todas maneras, la CGT-Azopardo conservaría su carácter pluralista, permitiendo que los gremios peronistas que forman la mayoría se manifiesten políticamente sin comprometer a los restantes.

Dentro de esa central obrera militan Luis Etchézar, ferroviario y radical, y Antonio Baldassini, telepostal y desarrollista. Pero la cúpula dirigente tiene cómoda mayoría peronista con Jorge Triacca, plásticos; Juan Angel Perrone, telefónicos; Luis Guerrero, metalúrgicos; Delfor Giménez, textiles y Aldo Serrano, Luz y Fuerza.

Estos dirigentes peronistas se vieron impedidos de participar como CGT-Azopardo en los actos cumplidos con motivo del aniversario de la muerte del general Perón.

● RATIFICACION A LAS 62

Un centenar de dirigentes sindicales ratificó a las 62 Organizaciones como "único organismo de conducción política del Movimiento Obrero Peronista", en el curso de una reunión que se llevó a cabo en la sede del Sindicato de Empleados del Vidrio, con la presencia de Lorenzo Miguel.

ES LA SOLUCION IDEAL

SUBSIDIO PARA DESOCUPADOS

PARA SOLTEROS SERIA DE $ 600.000 Y LOS CASADOS CON HIJO COBRARIAN $ 1.200.000

Un proyecto de seguro de desempleo, con subsidios que van desde los 600 mil hasta 1.200.000 pesos mensuales para los desocupados, fue analizado en los altos niveles de gobierno. Según revelaron hoy fuentes inobjetables, el proyecto fue presentado por el ministro de Economía, José María Dagnino Pastore, pero encontró fuerte oposición en otros niveles gubernamentales.

La iniciativa tienda a establecer un seguro mensual de desempleo de $ 1.200.000 para el desocupado casado y con hijos y de $ 600.000 para los solteros.

Las fuentes consultadas no precisaron de dónde saldrían los fondos para el seguro de desempleo, aunque indicaron que la cuestión figura dentro de un "paquete" de medidas propuestas por Dagnino Pastore.

El tema fue analizado por el ministro de Economía en reuniones que celebró el viernes y sábado pasados con sus pares de Trabajo, Héctor Villaveirán; de Acción Social, Adolfo Navajas Artaza, y de Obras y Servicios Públicos, Conrado Bauer.

● JUBILADOS

La Agrupación de Jubilados Municipales LA UNION - Lista Celeste— dio a conocer un comunicado donde da cuenta de la Asamblea realizada el jueves último que contó con una "numerosa y entusiasta concurrencia" y aprobó una reiteración al intendente municipal, Guillermo del Cioppo, sobre el pedido de que el aumento del 6,64 % liquidado en el mes de abril de este año, a cuenta del incremento otorgado para el corriente mes, no quede sin efecto, sino que ambos sean sumados a los magros sueldos de los jubilados y pensionados municipales.

Asimismo, se decidió gestionar nuevamente el pedido de un nuevo escalafón para el personal de activos donde se contemple con equidad y justicia las asignaciones de los agentes de más bajo ingreso, solicitando, a tal efecto, que se eleve el sueldo mínimo a $ 3.000.000.

Por otra parte, haciéndose eco del "malestar y la intranquilidad con los que el personal desempeña sus funciones solicitamos al señor intendente —dicen— que se establezca la legislación correspondiente para asegurar la estabilidad escalafonaria del personal, así como también la seguridad de su carrera dentro del citado escalafón, reconociendo la injusticia que significan los nombramientos de funcionarios con cargos jerárquicos importantes sin ningún antecedente ni antigüedad

Precios: La UIA Fijará Mañana su Posición

La Unión Industrial Argentina anunciará mañana su posición ante la concertación de precios propuesta por el nuevo equipo económico, tras una reunión plenaria de la que participarán más de doscientos empresarios.

El 66% de aumento registrado por los precios mayoristas en la primera mitad del año y las expectativas inflacionarias son realidades contundentes que —sumados a los aumentos salariales— inciden sobre los costos y pesan en el juicio de los empresarios.

En el encuentro de la UIA existirán dos posiciones claramente expuestas: aquellas que reclamará rechazar el proyecto oficial de plano, y otra que propone que la entidad fabril desaconseje una concertación para evitar la estampida inflacionaria, pero deje en libertad de acción a las empresas asociadas para que decidan aceptar o no la propuesta oficial.

La incógnita sobre el tema es saber qué postura tendrán las empresas multinacionales, que en muchos casos controlan mercados sectoriales.

En principio sus voceros rechazan la concertación, pero en algunos círculos se estima que podrían aceptar la propuesta oficial para lograr los beneficios que otorga firmar.

Esta última idea se hizo carne en algunos círculos empresarios, al conocerse que el secretario de Comercio prometió a algunas firmas líderes del mercado local un escaso control sobre los acuerdos de precios.

La actitud de las empresas frente a la propuesta oficial y las decisiones sobre las tarifas públicas serán temas que el palacio de Hacienda deberá enfrentar esta semana.

El aumento previsto para las tarifas públicas rondaría en el orden del 25%, aunque algunas empresas recibirán un incremento para sus servicios de menor magnitud.

PASIVOS: 50% DE DESCUENTO A LOS QUE HACEN TURISMO

SALTA, 11 (De nuestro corresponsal).— Los jubilados y pensionados que perciban menos de dos millones de pesos mensuales, gozarán de un descuento del 50% en alojamiento y comida en el hotel Termas de Rosario de la Frontera.

El beneficio está destinado al sector pasivo provincial, que además fue eximido de pagar aranceles por los servicios de baños termales.

Esta franquicia se acordó mediante la concertación de las secretarías de Seguridad Social y Hacienda y Economía de la provincia. Cabe señalar que el hotel se halla actualmente en proceso de privatización.

Monseñor Kruk: Estamos Viviendo Como Esclavos

MENDOZA, 11 (De nuestro corresponsal).— El obispo diocesano de San Rafael, monseñor León Kruk, afirmó hoy en su homilía dominical, que "vivimos esclavizados, subyugados y explotados", destacando que "precisamente porque hemos intentado independizarnos de Dios, de sus leyes y preceptos, hemos caído en la esclavitud del vicio, de la mentira, de la corrupción, de la explotación del más débil por el más fuerte".

"Sería absurdo concebir la libertad como una forma de liberarse de toda obligación", sostuvo el prelado, quien denunció que "hemos intentado independizarnos de la verdad y hemos caído en el error" y "hemos caído en el absurdo y aberrante estado en que vivimos, sin seguridad, sin perspectivas, sin alicientes para el progreso".

Creo que fundamentalmente debemos pedir a Dios que nos enseñe y nos ayude a independizarnos. Nuestra independencia —especificó—, debemos entenderla como una condición para desarrollarnos, para crecer, para vivir, para gozar honestamente de los bienes que Dios nos ha otorgado, pero gozar el mayor número posible, porque la Patria es de todos y es para todos los argentinos".

"Mientras los argentinos no busquemos con afán, con pasión, con ardor, la verdad, que es en definitiva Jesucristo y todas sus enseñanzas, no tendremos paz, no tendremos alegría, no tendremos prosperidad, e incluso —enfatizó—, habremos perdido el sentido de nuestra existencia".

"Es necesario, una vez más, tomar conciencia de lo que estamos realizando en este momento. No sea que la costumbre —advirtió— nos haga perder el sentido de nuestros actos. Por eso —precisó—, es necesario detenernos para pensar en serio y no para actuar como por una fuerza de inercia histórica".

LOS DIRIGENTES SINDICALES TIENEN DISPARES POSICIONES CON RELACION A LOS INCREMENTOS

El dirigente sindical Jorge Triaca, de la CNT y la CGT Azopardo, consideró que los aumentos de salarios "No satisfacen los lógicos reclamos", en tanto que José Rodríguez (mecánico), de la CGT Brasil, opinó que "son positivos" como medida de emergencia.

Ambos dirigentes coincidieron, en cambio, en advertir que la situación social puede empeorar.

Rodríguez, de la denominada CGT Brasil consideró a los aumentos como "una medida de emergencia" y en ese sentido dijo que "son positivos".

Señaló además que "el incremento de los salarios familiares en casi un cien por ciento es una buena medida, mucho más que los anunciados para el sector privado".

Indicó sin embargo que "lo que nosotros pretendemos es una urgente convocatoria a paritarias ya que solo así se resolverá definitivamente el problema salarial y socialque puede agravarse".

Anunció José Rodríguez la puesta en marcha de "un plan de movilización para lograr que se convoque a las convenciones colectivas de trabajo"

"Queremos además, —dijo Rodríguez— que se entreguen los gremios cuanto antes a sus dirigentes y para ello debe llamarse ya a elecciones sindicales".

Criticó severamente a las intervenciones señalando que "el gremio mecánico pasa por serias dificultades económicas a raíz de las improvisaciones con que se ha manejado".

Por su parte Jorge Triaca, de la CGT Azopardo, sostuvo que "el aumento de salarios, que no es tal, no satisface de ninguna manera los lógicos reclamos de la clase trabajadora".

El dirigente plástico señaló que "volvemos a insistir en la necesidad de prestar más atención a los problemas de los trabajadores para poder desarrollar en paz el tránsito hacia la institucionalización".

Triaca puntualizó que "el propio Ministerio de Trabajo ha admitido la insuficiencia de las medidas adoptadas en este tramo del gobierno".

Indicó que "nuevamente se aplican variables de ajustes sobre el salario de los trabajadores, lo que demuestra que si bien se han mejorado algunos aspectos del conjunto de la economía, al sector laboral se lo sigue considerando como convidado de piedra en esta instancia institucional".

"Estos aumentos —subrayó— no condicen con el tránsito hacia un gobierno constitucional".

"Esto se va a agravar —advirtió Triaca—; creo que la situación social se tornará cada vez más difícil e insostenible".

Henry Fonda Está Mejor

WASHINGTON, 11 (EFE).— El actor Henry Fonda, hospitalizado el viernes por cuarta vez en dos años, se recupera bien de la infección que padece en el tracto urinario, informó hoy un portavoz del hospital "Cedars Sinai Medical Center", de Los Angeles.

Fonda fue internado para revisar su medicación, y para solucionar ese problema urinario, y regresará a su domicilio "dentro de unos días", según un portavoz.

Henry Fonda lleva un marcapasos desde hace ocho años.

MURIO UN PADRE DE LA TV: EL DIRECTOR CARLOS COLASURDO

Mañana a las 9 toda la colonia artística y el mundo de la televisión dirán su último adiós a Carlos Alberto Colasurdo, cuando los restos del pionero director de nuestro video sean sepultados en el cementerio de la Chacarita.

Víctima de una penosa enfermedad, Colasurdo dejó de existir en la víspera y su velatorio se realiza en la calle O'Higgins 2842, primer piso, de esta Capital.

El nombre de este prestigioso director está ligado a los inicios de nuestra televisión en el antiguo Canal 7 de la calle Viamonte.

Allí, junto al primer grupo de forjadores prácticos de nuestro espectáculo de pantalla chica, Colasurdo va aprendiendo y enseñando todos los secretos de un arte desconocido hasta entonces en nuestro país.

Un tiempo después, cuando el espectro se amplía, "Cola" o "Colita", como lo llamaban cariñosamente sus compañeros, decide cambiar el viejo Canal 7 por el 11.

Pero, cuando se inicia la era del color en nuestro país, el afamado director es nuevamente convocado para que se convierta en pionero y maestro. Así, es uno de los primeros que se incorpora a la planta de ATC y tiene a su cargo la trasmisión de la estupenda fiesta de apertura del Campeonato Mundial de Fútbol de 1978, cuyas imágenes prestigiaron al país en todo el mundo porque demostraron lo mucho y lo bueno de que eran capaces los hombres de nuestra televisión.

También fue responsable de muchos ciclos de éxito y prácticamente todas las figuras de relieve que pasaron por la televisión Argentina fueron, en alguna oportunidad, dirigidas por el gran Carlos Alberto Colasurdo.

Sus últimos tiempos no habían sido nada fáciles, ya que hace pocos meses perdió a su esposa, compañera inseparable, y poco después se inició la terrible enfermedad

La iniciación de Colasurdo en la televisión, que fue su ámbito de trabajo durante décadas, estuvo ligada al inicio del video en el país, de ahí que su trayectoria profesional haya tenido un singular significado.

¡QUE ZAPALLO!

SANTA FE, 11 (De nuestro corresponsal).— Mónica Beatriz Salis, hermosa rubia de 21 años, fue elegida anoche reina nacional del zapallo en la ciudad de Ceres, en la región noroeste de la provincia, en el marco de la realización de los actos de la décimo segunda fiesta nacional.

Mónica Beatriz, representante de la ciudad de Ceres, fue coronada en el transcurso de un espectáculo musical, realizado en la ciudad de Ceres, distante a 270 kilómetros de esta capital.

La fiesta en su edición número doce, cuenta con los auspicios de la Dirección Provincial de Turismo y en el acto central realizado en la víspera se contó con la asistencia en representación del gobierno provincial del secretario de acción comunal doctor Jorge Gorosito.

El funcionario junto al intendente municipal de esa ciudad, señor Benito Relxach tuvieron ocasión de coronar a la nueva soberana, mientras que como princesa fueron elegidas representantes de la ciudad de San Cristobal, señorita Tilsa Mónica Cernac y Mirta Sminicok, esta última representando a la localidad de San Guillermo.

Hoy se realizará la jornada clausura, entregándose premios a productores de zapallos y calabazas.

Especialmente invitadas asistieron las reinas nacionales de la frutilla, de la leche, del caballo y de la soja.

Propietarios Retiran Ofertas de Departamentos en Mardel

LA OFENSIVA COMPRADORA

Ante la Gran Demanda Habían Aumentado un 20%

MAR DEL PLATA, 11 (De nuestro corresponsal).— En este último día del fin de semana "largo", continúa la febril actividad de los buscadores de propiedades inmuebles. Con los billetes en el bolsillo, recién saliditos del banco o la financiera, los posibles compradores recorren las inmobiliarias sin darse siquiera un respiro para mirar el mar ni jugar unas fichitas en el Casino. Es que la "gran apuesta", sin duda, parece que esta vez no está en la ruleta, sino en los departamentos. Precisamente los departamentos y no las casas, como sucedió otras veces, son los más buscados por los compradores. Esto, naturalmente, explica la veloz subida de los precios, así como la reducción de la oferta. En cuanto a las casas, la consulta de este corresponsal en varias inmobiliarias de la ciudad, dio como resultado la siguiente conclusión: salvo las tradicionales del barrio "Los Troncos", son menos buscadas, igual que los terrenos.

● DECEPCION

Con sólo mirar algunas caras, se puede entender qué está sucediendo entre los miles de turistas-inversores que han llegado a esta ciudad aprovechando el fin de semana extenso. Muchos creían que sería cosa de sacar el dinero del bolsillo, elegir y comprar como si se tratara de un juego de niños. Sin embargo, se llevaron una sorpresa mayúscula. Los precios —sobre todo de los departamentos— aumentaron antes de que ellos pudiesen "salvarse". Es que, bien mirada la actual coyuntura del negocio inmobiliario, se percibe que tanto como los compradores, los que venden también quieren "salvarse", y para ello no queda otra salida que incrementar los valores de acuerdo a una demanda creciente y por momentos desaforada. Resultado: la demanda ya no es tanta, y del viernes a hoy se pudo ver que de la avalancha de inversores, la mayoría son sólo observadores, "averiguadores", sumamente cautelosos cuando no directamente malhumorados, porque el negocio del fin de semana se les vino abajo o poco menos.

● "DESORIENTACION"

Rubricando todo lo antedicho, este corresponsal recogió el testimonio del propietario de una inmobiliaria. Según Orlando Antonio, las nuevas medidas económicas "han creado desorientación en el público inversor".

"La capacidad hotelera puede estar colmada —reflexiona—, pero las inversiones no han sido tantas, porque la gente se encontró con valores más altos de los que esperaba".

Como la desorientación también llega a los propietarios, éstos han reducido la oferta, simultáneamente con el aumento de los precios de las propiedades.

Según Antonio, las propiedades han sufrido "un aumento del 20%, siempre que sus dueños "no hayan preferido retirarlas de la venta".

Por su parte los compradores, "prefieren guardar su dinero cuando advierten que la inversión ya no es un negocio", acota Antonio. "La desorientación —añade—, está en ambas partes".

Pese a todo, subsiste la esperanza de que "todo se estabilizará", ya que la situación descripta obedece a la novedad de las medidas económicas adoptadas por el gobierno. Mientras tanto, Mar del Plata, convertida como antaño en "la Meca" de los inversores y ahorristas, celebra una invasión turística en pleno invierno.

● EN EL SUR

SAN CARLOS DE BARILOCHE, 11 (DYN).— Con la llegada de los primeros contingentes turísticos, ha quedado virtualmente inaugurada aquí la temporada invernal del presente año que incluye las actividades deportivas en los centros de esquí de la región y la Fiesta Nacional de la Nieve.

SE CONFORMAN CON PULOVERES

MAR DEL PLATA, 11 (De nuestro corresponsal).— Consecuencia beneficiosa de la indecisión que atrapó a muchos inversores llegados a esta ciudad el jueves último para el fin de semana "largo", son las inesperadas ventas que se están registrando en comercios de tejedurías. Una recorrida que este corresponsal efectuó durante la mañana de la víspera, sirvió para comprobar que muchos billetes destinados inicialmente para la adquisición de inmuebles, ante la suba de precios que éstos experimentaron, se orientaron hacia la compra de pulóveres y demás artículos del ramo que aun no aumentaron.

Consultados, varios propietarios y vendedores de comercio minoristas testimoniaron que, efectivamente, "las ventas aumentaron de golpe este fin de semana, con la llegada de tantos turistas". En realidad, no son turistas en el sentido estricto que aquí se le da a ese término, ya que el aluvión llegado aquí los últimos días no vino tanto por descanso, casino y placeres, como por hacer buenos negocios. Las largas colas vistas delante de locales de prendas de lana, es una prueba de que la compra de casas estuvo muy "fría".

LARGAS COLAS EN ALMACENES

MAR DEL PLATA, 11 (De nuestro corresponsal).— Inusitado repunte en la venta de comestibles se ha registrado este fin de semana, lo que naturalmente se debe atribuir a la llegada de miles de turistas "golondrina". Pero, como en otros despachos de este corresponsal ya se ha comentado, esos turistas buscaban primero que nada inmuebles, con los pesitos recién sacados del banco o de la compañía financiera, ahora que las tasas no son tan beneficiosas como antes. Los ahorristas se volcaron masivamente a las inmobiliarias.

Consecuencia de ello, y de la negativa de muchos a volverse a su lugar de origen con las manos vacías, fue que los comercios minoristas de comestibles recibieron buena parte de las inversiones.

Almacenes, supermercados y demás trabajaron a destajo, con largas colas de clientes inesperados, que aprovecharon los precios locales para aprovisionarse de víveres. Las mercaderías remarcadas tentaron a muchos frustrados adquirentes de inmuebles, que en lugar de casas o terrenos, se llevaron fiambres y vinos.

TAMBIEN HAY DESORIENTACION EN CAMPOS

La incertidumbre reinante como consecuencia de las nuevas medidas económicas ha provocado una notoria reducción de las operaciones en el ámbito de la propiedad rural. Un reciente informe sobre el tema, indica que un campo que hace 3 meses costaba 7 millones de pesos la hectárea, ahora vale exactamente el doble.

Las operaciones se han reducido considerablemente, y las que se concretan dejan percibir condiciones de pago muy cortas; en caso de convenirse plazos mayores, se fijan los montos en su equivalente en medidas de carne o maíz.

A principios de este mes la demanda de campos se incrementó, pero el aumento de estas propiedades entre un cien y ochenta por ciento desalentó la inversión. Sumado a ello el clima de desorientación ahora vigente, las operaciones sufren una suerte de parálisis.

En tanto los inversores extranjeros, beneficiados por la paridad cambiaria, han salido a buscar propiedades pero se encontraron con que nadie vende.

Para los campos de la pampa húmeda, se prevé un aumento continuo de los valores.

RESPUESTA ARGENTINA A PIRATAS BRITANICOS

LONDRES, 11 (UPI).— La primera ministra Margaret Thatcher recibió hoy un mensaje diplomático de Argentina, pero Gran Bretaña no ha decidido si el mensaje satisface las exigencias de que las autoridades argentinas acepten poner fin a la guerra de las Malvinas.

El mensaje se recibió en el nº 10 de Downing Street esta tarde a través del gobierno suizo, que ha representado los intereses británicos en Buenos Aires desde que Gran Bretaña rompiera sus relaciones diplomáticas con Argentina tras la invasión el 2 de abril del archipiélago en el Atlántico Sur.

Un vocero de Thatcher dijo que la primera ministra no pudo revisar cuidadosamente el mensaje argentino, y que lo harían los ministros desde mañana.

Fue el primer mensaje de Argentina a Gran Bretaña en respuesta a las demandas de que Buenos Aires declare el fin de la guerra y solucione los términos para la repatriación de unos 600 prisioneros de guerra argentinos.

"Hemos enviado tres mensajes a los argentinos para determinar si aceptan el cese de hostilidades en la zona", dijo el vocero.

"Los ministros considerarán esta respuesta para decidir si es una aceptación", agregó.

● SUSTO POR AVION

PORT STANLEY, Islas Malvinas, 11 (UPI).— Un avión que entró en la zona británica de exclusión militar de 200 millas en las Malvinas provocó una alarma aérea entre los residentes y causó temores sobre posibles ataques argentinos.

El avión violó la zona de exclusión anoche y se alejó a toda velocidad, dijeron funcionarios. El Ministerio de Defensa en Londres no quiso decir si la violación fue cometida por Argentina.

La advertencia sobre la alarma aérea fue dada mediante la radio de las Malvinas por un funcionario que dijo a los residentes que no deberían preocuparse por las supuestas violaciones de la zona de exclusión ni por los rumores de que los argentinos vagaban aún a pie por las islas.

Soldados británicos corrieron de puerta en puerta diciendo a los residentes de Stanley que cubrieran las luces de sus casas durante el alerta rojo.

TESTIMONIO DE UN COMBATIENTE: ME SALVE AL FINGIR QUE ESTABA MUERTO

Un crudo relato de uno de los tantos episodios dramáticos sucedidos durante la defensa de Puerto Argentino, se conoció ayer por boca del teniente 1º Pozozo Pose, internado en el Hospital Militar de Campo de Mayo con una herida causada por un proyectil que le atravesó limpiamente la parte superior del tórax. Con lujo de detalles, el oficial subalterno describió las circunstancias bajo las cuales debió salvar su vida durante un operativo comando llevado a cabo el 10 de junio, cuatro días antes de la capitulación de las fuerzas compatriotas, y en el que vio morir a su compañero de posición.

Con un lenguaje técnico y despojado, Pozozo Pose explicó que "el mayor Rico —jefe de la compañía 602 de comandos— había preparado desde hacía varios días una emboscada a las tropas enemigas que incluía el empleo de artillería".

"Fue una emboscada muy bien hecha y la artillería propia se portó como nunca —dijo Pozozo Pose— ya que los proyectiles caían a solo 60 metros de nuestras posiciones".

Sin revelar el número de comandos que participó en la acción, el oficial herido narró que se infiltraron entre las líneas enemigas y tomaron posiciones de ataque para esperar que las columnas enemigas se acercaran.

"Eran las dos de la mañana del 10 de junio —dijo— y yo estaba ubicado detrás de una roca, espalda contra espalda con el sargento Cisneros".

"Los ingleses que avanzaban hacia Puerto Argentino —continuó— destacaron una patrulla de unos cincuenta hombres para que exploraran el área de la izquierda donde nosotros los estábamos esperando".

"Ni Cisneros ni yo podíamos ver bien el movimiento de la patrulla porque nos obstaculizaba la visión de una roca detrás de la que estábamos parapetados", indicó Pozozo Pose.

"En esos momentos, guardábamos profundo silencio porque habíamos detectado el desplazamiento de la patrulla, pero —reiteró— ni Cisneros ni yo la podíamos ver".

"Estábamos en completa tensión esperando que los ingleses ingresaran a la zona de muerte..."

"De pronto —dijo— Cisneros empezó a hacer fuego con su ametralladora porque los ingleses habían aparecido a pocos metros de él".

"Le lanzaron entonces un proyectil con motor —que produce un sonido similar al de los helicópteros— que le dio de lleno en el pecho. Cisneros —dijo— murió en el acto".

"El disparo de los ingleses me afectó la cabeza —explicó Pozozo Pose— y todavía tengo algunas esquirlas, dejándome un poco aturdido".

"Sentía también, un poco de dolor en la espalda por el impacto que había recibido Cisneros que estaba ubicado detrás mío en el momento en que le dieron con el proyectil".

"Me incorporé un poco en medio de la oscuridad y quise usar la ametralladora que había empleado Cisneros pero estaba destrozada... busqué con desesperación mi FAL (Fusil Auotmático Liviano) y tampoco lo encontré... los ingleses se acercaban..."

"Solo tenía mi pistola —explicó— y entonces decidí que no iba a caer prisionero de los ingleses que ya estaban prácticmaente encima mío".

"Si bien estaba aturdido, me dije a mí mismo que lo mejor era tratar de hacerme el muerto y quedé boca abajo, junto al cadáver de Cisneros", narró el oficial.

"Escuché hablar a los ingleses y sentí claramente cómo le lanzaban una ráfaga de disparos al cuerpo de Cisneros para rematarlo..."

"Después —continuó— se acercaron a mí y con los pies me dieron vuelta y yo los miré fijo".

"Creo que en medio de la oscuridad logré engañarlos y les hice creer que estaba muerto, porque retrocedieron y un poco y me dispararon como veinte proyectiles para rematarme".

"Uno solo de ellos me atravesó el tórax y sentí como un fuego aquí adelante" —dijo Pozozo Pose indicándose la región de la clavícula en el costado izquierdo.

"Después me di cuenta de que me había atravesado una bala trazadora que me había quemado el pecho... pero la herida todavía no me molestaba".

"Unos ocho ingleses, entonces, empezaron a bajar por la ladera del monte y yo, por fin, pude ver mi FAL que estaba a unos tres metros".

"Me incorporé un poco, tomé el fusil y les disparé todo el cargador. Creo que bajé a unos dos o tres y el resto se desparramó tirándose cuerpo a tierra".

Troccoli: "El Estado es una Compañía de Seguros"

DEMOCRACIA ES SOLUCION

Severos Conceptos del Dirigente del Radicalismo

"No habrá soluciones a los problemas económico-sociales de la crisis —dijo el dirigente radical Antonio Troccoli—, ni Argentina podrá encarar su reinstalación en el marco internacional, si no instala previamente una autoridad legítima, representativa de la voluntad popular".

Añadió el dirigente de la UCR que "ese paso previo es una necesidad vital, un condicionante para viabilizar estrategias recuperadoras".

Según Troccoli, para salir lo antes posible de la actual situación económico-financiera, "vale la pena ensayar una estrategia antiinflacionaria, a partir de una mayor actividad y de una política de crecimiento económico adecuado, con una buena distribución de los ingresos".

En ese plan, Troccoli asigna al sistema financiero el papel de "un servicio público". En tal sentido, formuló críticas a la política financiera vigente antes de Dagnino Pastore, cuando "la libertad de mercado que tenían las tasas con el respaldo del Estado", era "un absurdo".

Ampliando su concepción del tema, el dirigente radical acotó que el Estado debe desempeñar un "control", a los efectos de "fijar objetivos y pautas de conducta" al mercado de las finanzas.

"Con el cuento de la subsidiariedad —continuó— se ha convertido al Estado en una compañía de seguros que indemniza los siniestros que él mismo provoca".

● "INEVITABLE"

En otra parte de sus declaraciones, y siempre dentro del campo de la economía, Troccoli dijo que "la intervención del Estado es inevitable en una economía moderna"; aclaró enseguida que tal intervención, "debe ser normativa y selectiva, fijando las reglas del juego y comprobando su cumplimiento".

Analizando los resultados de la economía liberal aplicada por el Proceso de Reorganización Nacional, Troccoli opinó que "ha quedado probado que la pérdida de poderes adquisitivos y la caída de los salarios debilita el mercado interno y provoca en el aparato productivo estos fenómenos altamente recesivos".

● POLITICA DE DESARROLLO

"La justa distribución de los ingresos —continuó Troccoli—, es un requisito primordial de una política de desarrollo".

Reiterando conceptos vertidos anteriormente, el dirigente radical expuso que "la Argentina ha terminado un período signado por tres guerras". La primera de ellas, según Tróccoli, fue la librada contra la subversión, que ha dejado "cicatrices que no han sido debidamente cerradas a través de las explicaciones que aún se le deben a los familiares directamente vinculados con este proceso".

La segunda guerra, sería "la económica, cuyos efectos han sido devastadores para el aparato productivo".

"Una pandilla de especuladores —fustigó— ha vaciado el país".

La última guerra, según Tróccoli, fue la de Malvinas, sobre la que opinó que "la derrota militar genera efectos multiplicadores, por la no recuperación en la estructura social y en la estructura del poder".

UNAMUNO ACUSA INTENTO DE PROSCRIBIR AL PERONISMO

CORDOBA, 11 (De nuestro corresponsal).— El dirigente gremial bancario y ex ministro de Trabajo, Miguel Unamuno, denunció la existencia de un plan gestado "por organismos de seguridad y algunos grupos militares" para proscribir al justicialismo, al tiempo que se manifestó contrario a una "concertación" cívico militar.

En declaraciones efectuadas en la ciudad de Río Cuarto, Unamuno dijo que el plan tendiente a la proscripción del peronismo, constituye (el último intento por quebrar la voluntad de un pueblo de un proceso militar que ante su esterilidad para dar descendencia, necesita ahora recurrir a la trampa y a la intriga".

Sin mencionar mayores detalles, señaló que el plan había sido gestado por "organismos de seguridad y algunos grupos militares", añadiendo que la intención política "del golpe del 24 de marzo de 1976" fue la de "destruir al peronismo que, para la oligarquía entreguista y sus representantes, es el hecho maldito de la historia del país".

Indicó que "al no poder quebrar al movimiento justicialista y no poder generar descendencia, se busca ahora, con la provocación, exhibir un peronismo insociable, anárquico y antidemocrático".

Sobre la posibilidad de una concertación, aludida por el comandante en jefe del Ejército, subrayó que esa palabra "en boca de un general supone un peligroso estorbo al retorno limpio y legítimo de la soberanía".

Recalcó Unamuno que "las cúpulas militares que destruyeron y entregaron el país, no tuvieron, ni tienen, ni tendrán el derecho de condicionar al pueblo".

PARA LEON, UNION MILITAR ES SEGURIDAD DE COMICIOS

El dirigente de la Unión Cívica Radical, Luis León, fustigó la decisión del actual gobierno de mantener en sus cargos a los gobernadores civiles, atribuyendo a tal estrategia la intención de formar un "partido oficial".

En una conferencia pronunciada bajo el título "Un 9 de Julio de posguerra", León dijo también que las Fuerzas Armadas debían "soldarse solidariamente en la responsabilidad de asegurar el sufragio". En relación al resultado de la reciente guerra en el Atlántico Sur, el ex legislador radical recordó que "hace siglo y medio, nuestras Fuerzas Armadas nacientes absorbieron derrotas para después gestar la libertad de América y hoy pareciera que no somos capaces de cruzar las líneas del egoísmo sectorial o interfuerzas".

Pasando a un plano más severo, León dijo que "las Fuerzas Armadas no se ponen de acuerdo ni en la ilegitimidad de elegir entre tres al presidente de facto".

Regresando al tema de la guerra, calificó la ocupación de las Malvinas el último 2 de abril de "gran causa", y cuanto a los resultados del conflicto bélico, dijo que "la victoria está simplemente postergada".

Posteriormente, refiriéndose a la decisión de enviar una comisión a comprar armas a Brasil, dijo que primero había que "recomponer el esquema de producción integral y nuestro engranaje de funcionamiento".

Por último el ex senador por la UCR se refirió a la permanencia de los gobernadores civiles, con los cuales el gobierno pretendería formar "un partido oficial". Lo mismo dijo que los "funcionarios agentes del colonialismo", que "no deben estar en la órbita económica".

POLITICOS CUESTIONAN A GOBERNADOR

VIEDMA, 11 (De nuestro corresponsal).ó La Multipartidaria rionegrina, la Democracia Cristiana local, dirigentes del radicalismo, del peronismo y de la CGT de la provincia coincidieron en criticar la confirmación del contralmirante (R) Julio Acuña como gobernador de Río Negro.

La mayoría de las críticas coinciden en señalar que Acuña desechó la posibilidad del diálogo con los políticos en su anterior etapa de gobierno.

En esta capital, la Multipartidaria señaló en una declaración que la confirmación de Acuña configura una "negación de las intenciones anunciadas por el presidente de la Nación para superar la gravísima hora que vive la República".

Añade que los políticos rionegrinos debieron tolerar reiteradas "actitudes de soberbia y menosprecio por parte del mandatario".

En general Roca, la Democracia Cristiana calificó a Acuña como "interlocutor no válido", y anunció que sus representantes se abstendrán de concurrir al diálogo en caso de ser convocados

También recuerda definiciones del gobernador y de funcionarios que lo acompañan hacia los políticos y considera que mayoritariamente contenían "un tono propio de las estados totalitarios más regresivos, condenando a la acción política en sí misma".

Por su parte, el secretario adjunto de la CGT rionegrina, Arnoldo González, aludió a la confirmación de Acuña como "la continuidad de autoridades provinciales que normalmente han desconocido a los sectores que conforman la comunidad provincial".

SAN JUAN

Nueva Agrupación

SAN JUAN, 11 (De nuestro corresponsal). — Quedó formalmente organizado el funcionamiento de una nueva corriente política denominada "Acción Solidaria", la cual se declara de ideología republicana y democrática.

La nueva agrupación política sostiene en su declaración de principios que "la gesta de las Malvinas nos ha hecho olvidar momentáneamente la sensación de frustración y desorientación que invadía el ánimo de los ciudadanos".

En su declaración, la fuerza política aborda aspectos doctrinarios sobre economía, educación, cultura, ciencia y tecnología, familia, comunidad, salud, seguridad social, vivienda, organización y política".

La comisión que dirigirá interinamente a "Acción Solidaria" está integrada por Ricardo Basualdo, Alberto Schiavi, Eduardo Bistue, Felipe Forgia, Emilio Maizquel, Carlos Peñate, Marcelina Díaz Villa, Sergio Torres y Monir Madcur.

BIGNONE MIRA AL INTERIOR

El presidente Reynaldo Bignone recibirá a los gobernadores de Buenos Aires, La Pampa y Río Negro, así como al intendente metropolitano, iniciando así la ronda de consultas para definir la situación de los mandatarios provinciales.

Jorge Aguado, Ricardo Telleriarte y Jorge Acuña —quienes concurrirán al despacho presidencial por separado entre las 17 y las 18 de mañana— serán los tres primeros gobernadores consultados por el presidente sobre las posibilidades de continuar en sus cargos.

A las 18.30, Bignone hará lo propio con el intendente de esta ciudad, Guillermo Del Cioppo.

De acuerdo con lo anunciado el jueves por el Ministerio del Interior, los gobernadores y el intendente metropolitano permanecen en sus cargos, y la situación de cada uno se definirá luego de la ronda de consultas personales que Bignone comenzará mañana.

Si bien algunos trascendidos destacaron la intención del Presidente en el sentido de no introducir variaciones en el elenco de gobernadores, la decisión de los oficiales retirados de la Armada y la Fuerza Aérea que ocupan esos cargos dependerá de la actitud de esas fuerzas.

Hasta donde se sabe, sería intención de cada uno de esos dos comandos dejar la palabra final librada a la responsabilidad de cada uno de los gobernadores militares.

CERRO: "PAIS CANSADO DE PALABRAS"

CORDOBA, 11 (De nuestro corresponsal).— El líder democristiano Francisco Cerro afirmó hoy que "a la democracia no se la vive sino con gimnasia democrática porque es como el nadar, no se aprende en los libros".

Cerro se encuentra en esta ciudad para presidir una reunión de afiliados y simpatizantes de la agrupación en el orden provincial.

En declaraciones a la prensa se refirió a la Multipartidaria y aseguró que su papel consiste en controlar y exigir el cumplimiento de las promesas efectuadas por el presidente Reynaldo Bignone.

"Se han hecho promesas muy importantes y muy valiosas, pero el país está cansado ya de las palabras", dijo. Para agregar que "se ha terminado el tiempo de las palabras y viene ahora el tiempo de los hechos".

También sugirió que la convocatoria Multipartidaria desempeñe un rol de custodia del sistema democrático en el futuro porque "el país necesita de todos los sectores políticos para poder asegurar la vida democrática y la recuperación nacional".

"No hay país que no esté en condiciones de votar", enfatizó.

También aclaró que el "sociologismo" que quiere condicionar la vida democrática a esquemas económicos, o de otro tipo, muchas veces ocultas o paternalistas, está totalmente equivocado.

Al referirse a la situación interna de su agrupación dijo que "en estos momentos la democracia cristiana observa una actitud que corresponde a un desafío nacional y a un desafío partidario".

Un "rancho" precario, la selva, los pibes y la tremenda tragedia.

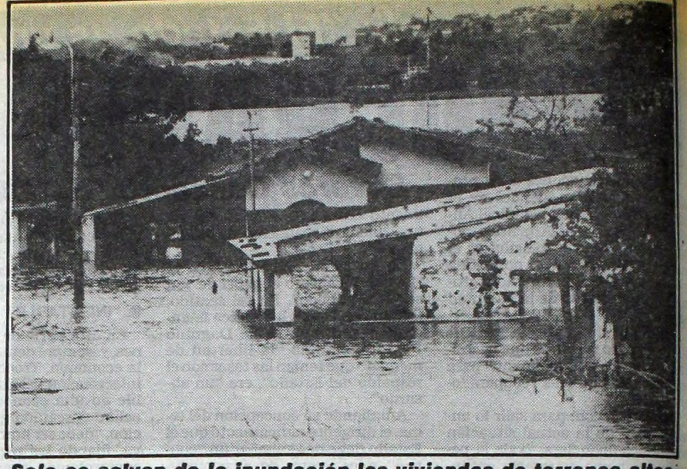

Solo se salvan de la inundación las viviendas de terrenos altos.

ENTRE MISERIA Y EL AGUA

• La Crecida Agrava los Males de los Pobladores de Menores Recursos en Formosa

FORMOSA, 11 (De nuestro corresponsal).— De hora en hora se agrava la situación creada por las inundaciones en vastas áreas de la provincia. En esta capital, algunas de las defensas erigidas para contener la invasión de la masa líquida han comenzado a ceder, lo que acentúa el drama de millares de familias y crea un estado de cosas verdaderamente angustioso. Lo concreto es que el río Paraguay sigue creciendo, sin saberse a ciencia cierta cuándo podrán descender las aguas. En momentos que se han evacuado a más de 23.000 pobladores que debieron abandonar sus viviendas al ser éstas cubiertas por el agua, se enfrenta a una situación muy crítica la peor inundación ocurrida desde el año 1905. Las autoridades provinciales, con la cooperación de la Prefectura Naval y la Gendarmería, adoptan todas las medidas posibles, pero el panorama "se oscurece" gradualmente. La altura del Paraguay, en el puerto local, se aproxima ya a los 8,70 metros.

En el aspecto económico-social, se asiste a cuadros realmente deprimentes, con familias que están mal alimentadas —especialmente evacuados— o que sufren otras necesidades básicas. Las familias que han tenido que abandonar sus miserables ranchos, perdiendo la mayoría de sus "bienes", están alojadas provisoriamente, recibiendo alimentos que no son, en muchos casos, los adecuados. Es así como el hambre y la miseria parecen haberse "acercado" dramáticamente a Formosa, afectando a muchos de sus habitantes. "Es que la situación que se vive —señaló uno de los evacuados— es desgarradora, no existiendo palabras para describirla. Muchos niños, además de la mala alimentación y de haber abandonado la escuela, padecen enfermedades derivadas del agua potable contaminada y de la promiscuidad, en que vivían aun antes de la inundación".

En el Barrio Jardín, los pobladores continuaban hoy su lucha para contener el avance de las aguas, que amenazan aislar el conglomerado donde se halla el frigorífico municipal, principal fuente de alimentos de los habitantes de la ciudad. Seis son los barrios de la capital formoseña que se encuentran en angustiante situación, con un nivel de anegamiento que en ningún caso es menor al 45%. Bernardino Rivadavia, por ejemplo, se halla anegado en un ciento por ciento.

En lugar de una cancha de fútbol, parece de water-polo.

"La situación —señaló un funcionario— es verdaderamente grave. Y para muchas familias, desesperante..."

En Clorinda, la segunda ciudad de la provincia, casi el 50% de su planta urbana se halla inundada. En algunos barrios, el agua supera el metro y medio de altura, siendo ahora probable que deba ser evacuado el hospital local. "Nunca —señaló una señora, al abandonar su casa— hubiéramos imaginado una inundación semejante. Esto supera los peores vaticinios".

Entretanto, se espera el hospital de campaña que ofreció el ministro de Acción Social, Adolfo Navajas Artaza. Gran parte del servicio eléctrico fue puesto fuera de uso.

En cuanto al agua potable, el servicio es permanentemente controlado por técnicos de Obras Sanitarias, que realizan continuos análisis y mediciones. La Secretaría de Salud Pública de la provincia envió brigadas sanitarias para controlar la situación de los evacuados, especialmente la población infantil.

• EN LA CAPITAL

Con relación a la apremiante situación que afrontan los pobladores de la capital formoseña, se indicó que los barrios más afectados —San José Obrero, Jardín, San Agustín y Bernardino Rivadavia— se encuentran ubicados en el sector sureste de la ciudad, donde la "Laguna de los Indios" hizo de canal de transmisión de las aguas del embravecido Paraguay.

PALACIO DE BUCKINGHAM: LOS VAGOS ENTRAN FACIL

LONDRES, 11 (ANSA). — La opinión pública británica está sumamente sorprendida de la facilidad con que es posible entrar clandestinamente en el palacio real de Buckingham.

Anoche, Michael Fagan, un vagabundo, fue sorprendido por segunda vez en poco más de un mes en los departamentos reales y fue arrestado.

El siete de junio, Fagan fue sorprendido la primera vez, mientras dormía tranquilamente en un sofá, no muy lejos de la habitación de la reina Isabel.

Esta mañana fue llevado directamente al tribunal y procesado por haber robado en la primera oportunidad una botella de medio litro de vino en el palacio real.

El vagabundo no supo explicar al juez que le interrogaba la razón de sus incursiones nocturnas en el palacio. El magistrado suspendió la audiencia y pidió una pericia siquiátrica para Fagan.

EL FRIO SIGUE MATANDO EN PATAGONIA: EN TRELEW 2 VICTIMAS, UNO CONGELADO

RAWSON, Chubut, 11 (De nuestro corresponsal).— Las lluvias, intensas nevadas y bajas temperaturas siguen causando múltiples inconvenientes a la población. En Trelew hubo dos muertos y la Ruta Nacional Número 3, de acceso a la ciudad de Comodoro Rivadavia, en esta provincia, se halla intransitable. La capa de nieve totalmente escarchada que cubre la calzada ha causado muchos accidentes con heridos, pero sin víctimas fatales. En la ciudad de Esquel, la nieve acumulada superaba los 50 centímetros.

En Trelew, como se expresa, dos personas perdieron la vida, una atropellada por un automotor en momentos que intensa niebla cubría la ruta de acceso a la ciudad. Otra dejó de existir por congelamiento. La policía no proporcionó la identidad de las mismas

• EN SANTA CRUZ

RIO GALLEGOS, Santa Cruz, 11 (De nuestro corresponsal).— La masa de hielo y la nieve acumulada en los últimos días han crbado numerosos inconvenientes de tránsito en la Ruta Nacional Número 3, principalmente desde el paraje Tres Cerros hasta esta ciudad. Tanto en el sector de ripio —unos 200 kilómetros— como en los tramos asfaltados, hay detenidos numerosos camiones, muchos atravesados en la ruta. Los pocos camiones que llegaron a Río Gallegos han empleado más de 20 horas para cubrir los últimos 400 kilómetros de ese camino.

• EN MENDOZA

MENDOZA, 11 (De nuestro corresponsal).— Las temperaturas siguen siendo muy rigurosas en amplias áreas de la provincia. En Las Cuevas, localidad ubicada sobre la frontera con Chile, los pobladores han expresado su protesta por el prolongado bloqueo a que se ven sometidos, debido a que la ruta se halla intransitable. Hubo pobladores que, afrontando muchos riesgos, se han trasladado a pie hasta Puente del Inca, para lograr después trasladarse al Gran Mendoza.

VEEDORES EN CAMPOS DE PROPIEDAD DE INGLESES

RIO GALLEGOS, 10 (De nuestro corresponsal). — El gobierno de Santa Cruz designó cuatro veedores para otras tantas estancias ubicadas en esta provincia alcanzadas por las disposiciones de la ley 22.591, referente a bienes de personas o entidades de origen británico.

Los funcionarios pertenecen al Consejo Agrario Provincial y su designación ha sido elevada al gobierno nacional a requerimiento del Ministerio del Interior.

Actuarán en los establecimientos State River, Monte Aymond, Laguna Colorada y Huelquenquen Aike, con una superficie conjunta de 200.000 hectáreas.

Una quinta estancia, La Cóndor, con 200.000 hectáreas y 100.000 cabezas de lanares quedará bajo la jurisdicción de otro veedor designado directamente por el Ministerio del Interior.

LA INUNDACION CORTO LOS PUENTES Y CAMINOS ENTRE ASUNCION Y CLORINDA

ASUNCION, 11 (UPI).— El tráfico de vehículos entre esta capital y la ciudad de Clorinda, Argentina, sería suspendido a raíz del desbordamiento del río Pilcomayo que dejó bajo el agua un kilómetro de la ruta en el lado paraguayo.

La mayor parte del tráfico entre Paraguay y la ciudad argentina se realiza a través del puente Ignacio de Loyola sobre el río Pilcomayo, zona inundada por las fuertes lluvias y podría ser cerrado.

La aduana de Puerto Falcón, Paraguay, a orillas del Pilcomayo, se encuentra también inundada y solo presta atención en casos de emergencia.

La situación ha afectado significativamente el usualmente intenso tráfico fronterizo entre esta capital y la ciudad argentina de Clorinda.

Según las autoridades el caudal del río Pilcomayo podría seguir creciendo.

Sin embargo en las últimas 48 horas las aguas del Río Paraguay bajaron seis centímetros, y según los expertos es señal de que el extraordinario caudal registrado por las lluvias ya llegó a su punto máximo y que había comenzado a disminuir en algunas partes.

Debido a las frecuentes lluvias que se registran en todo el país el descenso del caudal será más lento.

En el puerto de Asunción la marca de ayer fue de 7,52 metros excediendo en 25 centímetros la altura máxima registrada en 1979, considerada la mayor creciente del siglo.

Por otro lado se informó que las 40.000 personas evacuadas reciben asistencia médica y alimentos.

UNA OBRA ESPELUZNANTE

Juzgan a Mujer que Mató a una Menor en Operación Ilegal; Feto Comido por Perros

SANTA FE, 11 (De nuestro corresponsal).— A ocho años de prisión fue condenada la falsa obstetra María Magdalena Vargas de Buratti, argentina de 46 años, por el delito de aborto con consentimiento, seguido de muerte. El procesamiento de referencia, a cargo de la Sala Penal Tercera de esta ciudad, se originó en el macabro hallazgo de un bolso con un feto dentro, a unos 7 kilómetros del radio céntrico de esta capital.

Según las actuaciones sumariales, el bolso de referencia fue encontrado en 9 de Julio al 7000, en el barrio Belgrano, en jurisdicción de la seccional 7ª de policía. Lo más terrible del caso, es que el feto hallado presentaba indicios de haber sido mordisqueado por los perros que frecuentaban el baldío.

Tras la presentación de la denuncia en la mencionada comisaría, el caso fue remitido al juez del Crimen de la segunda nominación, doctor Agustín Daniel Basso, secretaría del doctor Mario Osvaldo Maltini. En esa instancia, se condenó a la Vargas de Buratti por el delito antes apuntado. Obró en su contra un frondoso prontuario de antecedentes criminales, siempre relacionados con la actividad que desempeñaba.

Las investigaciones posteriores al hallazgo del feto, llevaron hasta la falsa obstetra, quien resultó responsable de la muerte de una menor, internada poco tiempo antes en el hospital provincial "Doctor José María Cullen", a consecuencia de la interrupción de un embarazo practicada por la Buratti.

Tras su detención, la Buratti confesó la autoría del aborto por el cual falleció la menor, origen de la monstruosidad encontrada en el baldío.

Ahora la Sala Penal Tercera ha confirmado la sentencia condenatoria del doctor Basso, por la cual María Magdalena Vargas de Buratti deberá pasar 8 años en prisión. Facilitaron la decisión judicial, los testimonios de vecinos suyos, quienes hacía tiempo habían advertido la inescrupulosidad de la Buratti, sobre todo cuando se trataba de jovencitas apremiadas. Asimismo, se llegó a través de los testimonios recogidos a la tenebrosa conclusión de que esta mujer tenía por costumbre deshacerse de los fetos de la manera más sencilla: los arrojaba a los baldíos en bolsos o simplemente envueltos en papel de diario.

● **FALSIFICADOR**

LA PLATA, 11 (De nuestro corresponsal). — Personal de la Brigada de Investigaciones de Mercedes, provincia de Buenos Aires, procedió a la detención de Domingo Eduardo Belmartino, argentino de 67 años, casado, jubilado, con domicilio en Sarmiento sin número de la localidad de Salto Argentino, a quien actualmente se procesa por falsicicación de documento privado y tentativa de estafa con intervención del juez penal de San Nicolás, doctor Raúl Guidi.

Belmartino fue denunciado por un deudor suyo, a quien el nombrado le ejecutó un documento impago. José Arcas —el deudor y acusador de Belmartino— denunció ante la autoridad policial que el documento firmado era por un valor de 3.240.000 pesos, pero que cuando se procedió a su ejecución, la cifra había sido alterada por su acreedor con fines obviamente de estafa. Beltramino había sustituido el "3" por el "13".

UN SATIRO DE JUGUETE

IBA ARMADO CON PISTOLA DE PLASTICO

Un menor de apenas 13 años, junto a su cómplice, que solo tiene 17, y a un tal Pichi, cuya edad no trascendió, robaron a una joven mujer, de 30 años, a la que también sometieron sexualmente en un baldío cercano a la estación de Grand Bourg, amenazándola con un revólver de juguete.

El hilo de la madeja se encontró cuando el más pequeño de los delincuentes fue detenido mientras deambulaba por las calles de esa localidad y llamó la atención a una patrulla policial que se lo cruzó repetidas veces.

El menor —cuyo nombre no trascendió, justamente debido a su edad— fue interrogado en subcomisaría local, cuyo personal realizará el procedimiento y, luego de una serie de evasivas iniciales, decidió confesar el delito cometido.

Así se confirmó que el hecho había ocurrido tiempo atrás en el cruce de las calles San Martín y Maipú, en la localidad de Grand Bourg.

Allí, mediante la amenaza con las armas de juguete, muy parecidas a las originales y fácilmente confundibles en las horas de la noche, los tres sujetos enfrentaron a la joven mujer y la despojaron de un reloj pulsera, una campera de nylon y la suma de 150.000 pesos en efectivo.

No contentos con esto los pequeños-grandes delincuentes obligaron a la mujer a dirigirse hacia un baldío cercano donde los tres la sometieron sexualmente.

Citada por la policía, la mujer reconoció de inmediato al menor como uno de los tres agresores de esa banda que hoy se espera desarticular totalmente.

QUEDO FULMINADA POR LAVARROPAS

El avance de la tecnología también tiene su cara trágica. A los repetidos accidentes que se producen todos los días, ahora se le deberá agregar la muerte de una señora que —absurdamente, podría decirse— perdió la vida al recibir una fuerte descarga eléctrica del lavarropas que intentó poner en funcionamiento.

El trágico hecho se produjo en una vivienda ubicada en la calle Túnez entre Cabul y Okinawa, de la localidad bonaerense de Florencio Varela, y la infortunada víctima resultó ser Leonor Luján Ribero, de apenas 27 años de edad.

VIOLENTA EXPLOSION

EN COMISARIA 21ª; POLICIAS HERIDOS

Tres policías resultaron heridos anoche, al producirse una violenta explosión en la seccional 21ª de la Policía Federal, en el barrio de Palermo. El accidente fue causado por una pérdida de gas en una estufa.

La explosión se produjo alrededor de las 22 cuando en un ambiente de 3 X 3 de la citada comisaría, se trató de encender una estufa a gas. Según fuentes policiales, la pantalla de calefacción tenía una pérdida y al acercársele un fósforo para su encendido, sufrió la explosión. A raíz de ello tres efectivos policiales, un sargento y dos agentes sufrieron heridas que motivaron la inmediata internación en el hospital Bartolomé Churruca, donde recibieron las merecidas atenciones.

La intensidad de la explosión causó alarma en el vecindario, de los inmuebles linderos a la comisaría, que de inmediato ganaron la calle para averiguar lo sucedido. Los habitantes de la zona relataron poco después del estallido, que tres camaradas de esa dependencia eran trasladados en un patrullero.

Las identidades de los heridos no fueron suministradas. Según el informe de fuentes policiales pudo saberse que los tres efectivos de la repartición se encuentran en buen estado, habiendo sido dados de alta en la mañana de hoy. Solamente uno de ellos fue el más perjudicado, ya que recibió quemaduras en sus manos.

Los deterioros sufridos en las dependencias del edificio de la seccional 21ª no fueron de importancia, según dijeron las fuentes policiales, por lo cual la dependencia continuó su normal trabajo.

GARITO A TODO TRAPO

Se Apostaba Fuerte en Villa Tessei: 21 Detenidos

Una casa de apariencia decente, como para que transcurriera allí sus días una apacible familia, era utilizada por una banda de delincuentes como lugar de juego. Alrededor de una mesa se encontraban 21 personas enfrascadas en una gran partida de "pase inglés" cuando irrumpió la policía y le cortó la "racha" a más de uno.

El espectáculo que encontraron las fuerzas del orden mostraba a las claras la importancia que había adquirido este lugar. No sólo por la cantidad de apostadores que se encontraban reunidos en el lugar, sino también por la cantidad de dinero que circulaba por la mesa de juego; millones de pesos nuevos estaban pasando de manos y se encontraban en pequeñas pilas, pero de billetes "grandes" al lado de cada uno de los jugadores.

Entre los detenidos se encuentra José Francisco Albornoz, argentino, de 40 años casado y domiciliado en Salazar 695, de Villa Tessei, justamente el lugar donde se desarrollaba esa partida de "pase inglés".

Según trascendió en fuentes policiales, esta actividad delictiva venía desarrollándose desde hacía bastante tiempo. Pero el recato en la vida privada de Albornoz no dejaba trascender el verdadero uso que tenía la vivienda.

A esto, por cierto, hay que agregarle que ninguno de los participantes jamás hizo ningún tipo de denuncias.

También se supo que el "banquero" estaba preparando las instalaciones como para ampliar la gama de juegos. Así es que tenía planificado colocar una ruleta pequeña en uno de los ambientes para convertir así a la vivienda en un verdadero antro de pérdidas de dinero.

● **OTRA**

En otro procedimiento, una comisión de la Brigada de La Matanza detuvo a la propietaria de una imprenta situada en la calle España 621, de la localidad bonaerense de Moreno, por imprimir boletas conocidas como "borratinas o tape" para capitalistas de juegos prohibidos. La imputada fue identificada como Inés Mónica Patricia García, soltera, de apenas 22 años.

JUEGOS FATALES: MURIO UN PIBE

CORDOBA, 11 (De nuestro corresponsal).— Un menor de 13 años perdió la vida, a raíz de un golpe que recibió mientras jugaba con amigos de su edad en las instalaciones de un centro vecinal de esta ciudad.

La joven víctima, Miguel Angel Fioramonti, domiciliado en la casa número 19 del barrio Las Violetas, de la citada ciudad, sufrió un fuerte golpe en la cabeza contra un tablón, mientras jugaba con otros niños en las instalaciones del centro vecinal de esta capital.

UN COMERCIANTE ECHO A LADRONES A LOS TIROS

Un llamado telefónico motivó que personal de la subcomisaría de Los Polvorines, dependiente de la seccional de General Sarmiento 1ª, se hiciera presente en una casa de la ruta 197 y la calle Payró, de esa localidad, donde momentos antes se había intentado consumar un robo.

El dueño del lugar, señor Juan Anselmo Muñoz, de 35 años, comerciante, refirió que, efectivamente, sujetos desconocidos habían ascendido a los techos de la propiedad durante la noche. Por ello despertó.

Los pesquisante lograron, finalmente, apresar a un menor de 16 años y a Miguel Angel Gadea, argentino, de 25 años, soltero, domiciliado en Las Acacias 1416, de Los Polvorines. Este último presentaba una herida de bala.

El menor y Gadea admitieron en los interrogatorios haber intentado consumar un robo en el lugar ya indicado, juntamente con un tal Daniel Morales, a quien habían conocido momentos antes del hecho en una reunión danzante que se había realizado en un club de la zona.

Se trata de ubicar y también apresar al sujeto que está prófugo.

Para su mayor comodidad ahora también publique
SU AVISO CLASIFICADO GRATIS
EN PLENO CENTRO
COMPRE - VENDA - ALQUILE - PERMUTE
OFREZCA O BUSQUE TRABAJO
Enteramente Gratis
EN crónica Vespertina
EXCLUSIVAMENTE PARA PARTICULARES
Concurra con sus documentos de identidad
GARAY 140 de 9 a 19 hs.
LAVALLE 742 Loc. 2-3 de 9 a 22 hs.
OTRO APORTE DE crónica PARA EL PUEBLO

TIEMBLA EL BARRIO NORTE

Ebrio Provocó Espantoso Choque; Tres Heridos Graves

En las últimas 24 horas, en diversos accidentes de tránsito, perdieron la vida siete personas y otras resultaron gravemente heridas. En esta Capital, un individuo, en estado de ebriedad, protagonizó hoy a las 5.55 un hecho que tuvo una sangrienta culminación.

Totalmente alcoholizado, el sujeto, cuyo nombre no fue hasta ahora posible obtener, robó un automóvil Ford Taunus, patente C909.349, y por la calle Junín se dirigió hacia la avenida Santa Fe, en el Barrio Norte de la metrópoli. Al llegar a esta esquina, el ebrio, con su rodado, embistió con gran violencia un Renault 12, patente 1.030.422, que se hallaba por cruzar la calle. "La embestida fue tan violenta —dijo un testigo— que sufrieron duramente el impacto los tres ocupantes del Renault, un hombre de alrededor de 25 años y dos chicas, de entre 20 y 24 años".

Las tres víctimas del ebrio fueron trasladadas, de urgencia, al Hospital Fernández, donde quedaron internadas con diagnóstico reservado.

En cuanto al alcoholista, se halla detenido, si bien no había podido aportar mayores detalles de su acción, debido a su avanzado estado de ebriedad.

Está, mientras tanto, rigurosamente incomunicado. El Renault lo conducía Oscar Glaf, de 25 años, y una de sus acompañantes es Liliana Stevenson, de 22.

● MUERTOS Y HERIDOS

Rolando Santamaría, de 25 años, circulaba con su motocicleta por una calle céntrica de General Acha, ciudad pampeana ubicada a 107 kilómetros de la capital provincial, cuando chocó, de atrás, a un pesado camión. El joven, oriundo de Neuquén, pereció en el acto.

En San Miguel de Tucumán, una mujer murió y un hombre resultó gravemente herido al chocar, en la ruta 9, cerca de esa capital, un automóvil y un camión. La mujer, Lidia Díaz, de 49 años, viajaba en un automóvil Fiat guiado por José Bautista, de 50. Su deceso se produjo, casi en seguida, en el hospital local.

Otro automóvil y un camión chocaron en la ruta nacional 8, en jurisdicción de Pilar, en territorio de la provincia de Buenos Aires. A raíz del tremendo impacto, pereció Pascual Renzi, de 40 años, residente en la localidad de Alcorta, Santa Fe. Este viajaba en un Peugeot con Virginio Hugo Zucca, de 44 años, quien se halla en estado muy grave, internado en el hospital de Pilar.

A la altura de Fortín Tiburzio, en Junín, hubo un muerto y cuatro heridos al chocar, también en este caso, un automóvil y un camión. La colisión fue frontal y de extraordinaria violencia. El automóvil, un Dodge, era conducido por Salvador Mariano Rivasseausd, de 47 años, siendo acompañado por su esposa, Marta Elvira Suldais, de 35, dos pequeños hijos del matrimonio y dos amigos, entre ellos, Paulino Acevedo, de 51 años. A raíz del choque, se abrió una puerta del auto y salió despedido Acevedo, quien murió instantáneamente. Los restantes se hallan heridos.

En la ciudad de La Plata, perecieron dos personas, en accidentes de tránsito. Ana María Procasini viuda de Melino, de 70 años, una de las víctimas, cruzaba la calzada en la calle Gaboto al 500, cuando fue embestida por un automóvil. Dejó de existir en el acto. El segundo accidente se registró en la zona céntrica, siendo la víctima Adolfo Alfredo Pérez, de 27 años, a quien embistió un rodado cuyo conductor se dio a la fuga.

● HALLAZGO MACABRO

Los restos diseminados de un hombre, en un radio de cien metros a la redonda, fueron hallados en la ruta panamericana y el acceso a la localidad de San Nicolás, provincia de Buenos Aires.

El macabro hallazgo lo realizó un grupo de niños que, de inmediato, dieron parte a la policía.

Los restos que ahora se tratan de identificar, pertenecen a un hombre de unos 50 años quien —aparentemente— habría muerto al ser atropellado por algún vehículo.

La oscuridad reinante en esa zona, habría ocasionado que otros rodados se llevaran por delante el cuerpo de la víctima, diseminando sus restos por la ruta.

Así quedó el Taunus que provocó el tremendo impacto. Las consecuencias están a la vista y los responsables, por suerte, detenidos. Hay tres personas internadas.

'ZAPATOS FLOJOS' Y ALGUNAS PROTESTAS

Espectadores disconformes con la película norteamericana "Zapatos flojos" provocaron incidentes, que no pasaron a mayores, en dos salas donde se exhibe.

Los hechos, verdaderamente insólitos teniendo en cuenta la idiosincrasia del público argentino, se produjeron anteayer en la sección vermouth del cine Opera, y en la nocturna del Gran Splendid, cuando grupos de espectadores protestaron de viva voz al término de la proyección, exigiendo en algunos casos la devolución del importe de las entradas.

● SPLENDID

En el Grand Splendid, ubicado en avenida Santa Fe al 1800, los ánimos estuvieron más caldeados y obligaron a la intervención contemporizadora de la policía que logró sus propósitos de desalojar el hall de la sala en forma ordenada. No se informó sobre detenciones.

● OPERA

En el Opera, de avenida Corrientes al 800, la administración admitió que "un grupo de cuatro o cinco exaltados" intentaron disuadir a los espectadores que formaban fila para ingresar a la función nocturna, pero que éstos no les hicieron caso.

TIEMPO

MINIMA: A las 4 horas **7°4**

MAXIMA: 13°1 a las 14 hs. Humedad: 89%. Presión: 1012.9 mil. **Pronóstico:** Nublado con poco cambio de la temperatura. Vientos del este sudeste.

AL FINAL, MARTINEZ BOERO

Ganó la Prueba de Monte, en Epílogo de Síncope. Segundo, Oscar Aventín

MONTE, 11 (Enviado especial).— Jorge Martínez Boero se adjudicó la sexta competencia del Campeonato de Turismo Carretera que organiza y fiscaliza la Asociación de Pilotos de la especialidad, disputada esta mañana en el circuito rutero de las afueras de esta ciudad bonaerense.

El piloto de Bolívar, al comando de un Ford, contó con la fortuna a su favor, por cuanto en la última curva de la vuelta final se vio favorecido por un trompo que hizo Antonio Aventín, hasta allí líder, al tocarse con otro competidor.

La prueba final fue liderada por Juan José Pellegrini y Juan Alberto Occhionero, quienes se alternaron en la punta hasta que el primero se vio obligado a desertar por fallas mecánicas. Sobre el final, Occhionero fue atacado y superado por Antonio Aventín y Martínez Boero quienes definieron el primer lugar como se cuenta más arriba, lo que permitió el ascenso de Oscar Aventín, a la sazón cuarto, al segundo puesto, quedando tercero "Tony" y cuarto Occhionero.

● PRIMERA SERIE

Con casi media hora de retraso sobre el horario previsto se puso en marcha a las 10 la primera serie. Al cumplirse el primer circuito de los cinco previstos, el liderazgo en el camino correspondía a Roberto Mouras, seguido muy de cerca por Oscar Aventín. A continuación quedaban Juan De Benedictis, Juan José Pellegrini y Jorge Martínez Boero. En los cómputos por tiempo neto era Pellegrini el líder de la carrera, seguido a 4/10 de segundo por Martínez Boero. A espaldas de éste se ubicaban De Benedictis, Herraiz, Mouras, Luercho, Oscar Aventín y Juan Carlos Deambrossi.

Con tres rondas cumplidas, la ventaja de Pellegrini —que siempre estaba cuarto en el camino— sobre Martínez Boero ascendía a 2s1/10, mientras que De Benedictis quedaba a 5s4/10 y Oscar Aventín a 7s3/10. Este último había desplazado a Roberto Mouras del liderazgo en el camino. En el cuarto circuito, Martínez Boero redujo levemente la ventaja que le llevaba Pellegrini y con la detención en los boxes de Juan De Benedictis, Oscar Aventín tomaba el tercer puesto por tiempo, seguido por Mouras.

Así se llegó al final de la serie, con el ataque de Martínez Boero sobre Pellegrini que solo alcanzó para quedar a 1s2/10 del puntero cuando cayó la bandera a cuadros. La clasificación por tiempos fue esta: 1°) Juan José Pellegrini, 2°) Jorge Martínez Boero, 3°) Oscar Aventín, 4°) Roberto Mouras, 5°) Juan Carlos Sasso, 6°) Pedro Doumic, 7°) Mariano Calamante, 8°) Gustavo Brescia, 9°) Angel Banfi y 10°) Juan Carlos Deambrossi.

● SEGUNDA SERIE

Emilio Satriano fue el piloto que tomó el liderazgo en la ruta, seguido de Antonio Aventín. Al cumplirse el primer circuito, esas posiciones eran las mismas que otorgaban los cómputos por tiempo neto, en los que Juan Alberto Occhionero se colocaba tercero, seguido por Eduardo Martínez, Oscar Castellano, Julio Salgado, los "Hermanos Suárez", Carlos Nani, Carlos Saiz y Roberto Caparello.

Fue en el trascurso del tercer giro cuando el volante de Necochea, Juan Alberto Occhionero pasó sorpresivamente al primer puesto en los cómputos por tiempo neto, mientras Satriano y Antonio Aventín luchaban por la punta en el camino. Occhionero quedó seguido por Satriano, Antonio Aventín, Castellano y Eduardo Martínez. En la cuarta vuelta, la ventaja de Occhionero se había ampliado nada menos que a 7s5/10 sobre Satriano, a quien seguían muy de cerca "Tony" Aventín y Castellano.

La lucha por el segundo puesto le puso emoción al final de la serie y al caer la bandera a cuadros Occhionero superó por 8s1/10 a Antonio Aventín, quien a su vez aventajó por centésimas a Oscar Castellano y Emilio Satriano.

Bandera a cuadros para al auto de Martínez Boero en un final electrizante de TC.

Podio y euforia del triunfador.

AL FINAL, UNA INJUSTICIA

EL GRANATE VOLVIO TOMANDOSE UN MATE

Después de 12 fechas sin ganar, Lanús (1) venció a Argentino de Quilmes (0), vengándose así del equipo que le quitó el invicto en la primera rueda, cuando estaba prendido con los de punta, y sus parciales soñaban con una gran campaña.

Luego todo cambió para los "granates". Vinieron las derrotas en serie: y la angustia de estar ubicado en la zona de los que disputarán el descenso. Entonces se apeló a la solución de siempre, —cambiar el técnico—; se fue Guerra (aunque vale aclarar que con el respeto general por buen técnico y mejor persona), y asumió sus funciones Dellacha. Y se cumplió la cábala, —técnico que debuta gana— pero la performance del equipo no hace alentar grandes esperanzas.

Ganó con toda justicia, porque lo buscó; pero ganó en pésimo partido, con un primer tiempo para el olvido, ya que a la impotencia de Lanús para llegar en ataque, se sumaba el planteo defensivo de los "mates", con el agravante de que éstos no intentaban atacar.

Al minuto del segundo tiempo, Crespín metió un derechazo de 30 metros, y golazo de Lanús. A partir de ahí, Argentinos intentó salir, pero el equipo no sabe jugar en ataque, y además no podía dominar el trámite. Lanús siguió jugando en forma intrascendente, aunque en los 5 minutos finales del partido, dos veces Ramón Enrique pudo aumentar el marcador.

Después de varias fechas Ianus se reencontró con el triunfo. Puede ser que de ahora en más vuelva a ser el equipo que sus hinchas reclaman.

Era de Banfield y Sobre la Hora, Empate

Banfield (2) mereció quedarse con la victoria, pero Feola no quiso. El árbitro ignoró un claro penal que le cometió Ingrao a Baillé. El Taladro, sin jugar bien, creó las mejores situaciones de gol, por momentos se movió mejor que su rival y cuando parecía que el triunfo marchaba hacia el sur, Yalvé, de cabeza, empató el partido. Chacarita (2) fue todo fuerza, tuvo serias fallas defensivas, pero contó con las oportunidades de Yalvé —buen jugador— que no perdonó. El partido fue mediocre, se pegó demasiado y el buen fútbol brilló por su ausencia. Eduardo Montecelo fue la figura de la visita, mientras que Yalvé fue lo mejor de los "tricolores". Párrafo aparte para el piso de la cancha: **Un verdadero desastre muy poceado y con muchas piedras.**

De entrada, la visita, se movió mejor, donde José Ubeda fue el dueño de la pelota, muy bien acompañado por Montecelo y Centurión. Los tres realizaron dos brillantes jugadas —lo mejor de la etapa— pero que finalmente no terminaron en la red. A los 25 minutos, Centurión desbordó y alargó para Montecelo, el "9" tiró con todo el arco a su disposición, pero la pelota pegó en las piernas del debutante arquero Luis Isla —16 años— y buen trabajo. Chacarita también tuvo su oportunidad, pero el remate de Sthelik, fue bien conjurado por Baglioni. Cuando la visita estaba jugando mejor, ante una falla del arquero, Yalvé, con tiro cruzado abrió el marcador. Después, poco y nada.

La vuelta mostró a Banfield con la iniciativa. De entrada, Montecelo se perdió el empate. Pero a los 20, llegó la justicia a San Martín. Centro de Fanesi, y el centrodelantero, de cabeza, pese a que tocó Isla decretó la igualdad. La visita continuó jugando mejor, la entrada de Claudio Jara le dio mayor movilidad a los delanteros, siempre bien acompañado por Ubeda. Y ante un pase de Jara, nuevamente Montecelo se anotó en el marcador con remate cruzado. Parecía que Banfield se iba a quedar con la victoria, ya Feola había ignorado un penal que cometió Ingrao en perjuicio de Baillé. Pero sobre la hora, Sthelik mandó un centro, se quedó la defensa banfileña, y Yalvé, empató el partido. No hubo tiempo de nada. Banfield, mereció algo más. A pesar de todo, sigue la serie invicta de diez partidos.

¿Y la camilla? Vega, lesionado, es retirado.

JUGARON PORQUE APARECIO LA PLATA

El plantel de Chacarita, como consecuencia de la deuda existente, no entrenó dos días en la semana. Los muchachos, ayer no se iban a presentar, pero finalmente, apareció algo de plata y la cosa cambió. En el vestuario los dirigentes abonaron el 40% del sueldo correspondiente al mes de mayo y prometieron pagar el resto la semana próxima.

A raíz de éste problema, ya solucionado parcialmente, el arquero Cafaro, mantuvo una charla con dirigentes y cuerpo técnico, señalando que no se sentía animicamente para jugar. Debido a ello, fue sacado del equipo y en su lugar debutó un pibe de divisiones inferiores, Luis Isla, de 16 años.

DEL TEDIO, ATLANTA

Talleres (0) continúa sin encontrar la senda del triunfo. Esta vez cayó derrotado por Atlanta (1) en un encuentro muy pobre, y donde ambos equipos, sobre todo el local, evidenciaron fallas técnicas y de funcionamiento.

En la primera etapa fue el visitante quien salió decididamente al ataque. Para ello contó con la repetida subida de sus marcadores de punta, el incesante trajinar que efectuaban en la zona media del terreno Bianchini y Vázquez y la peligrosidad del centrodelantero Graziani.

Pero al "Bohemio" le faltó mayor profundidad, ya que sus punteros no desbordaban y Ribolzi, extremadamente lento, fallaba mucho en las entregas.

Lo de Talleres era decididamente malo. Solo trataba de defenderse, y sus ambiciones ofensivas quedaban supeditadas a lo que podía hacer H. López, hasta que éste se fue expulsado. De ahí en más, el local se replegó y entonces el partido se hizo muy trabado, de escaso nivel, y donde las buenas intenciones de algunos jugadores pasaron a segundo plano debido a la vehemencia con que se disputaba cada balón.

En la segunda parte las cosas no variaron mayormente. El ingreso de Damiano le dio más fuerza ofensiva a la visita, que se mostraba con mayor claridad que el conjunto local. Fue así entonces que en una jugada de tiro libre, Bianchini puso el uno a cero que sería definitivo.

A partir de ese momento, las acciones se tornaron más rápidas, teniendo ahora el dominio del terreno y de la pelota el equipo de Talleres, pero careciendo de penetración.

Así se llegó al final, que marcó una justa victoria de Atlanta, aunque dejando muchas dudas.

LOS ANDES-TIGRE ¡QUE MAL!

¿Ustedes creen que entre **Los Andes (1) y Tigre (1)** existen diferencias en lo futbolístico...? Todos los periodistas que nos encontrábamos junto a la puerta que da al pasillo que nos lleva a los vestuarios, nos miramos sorprendidos y no contestamos. El caballero, que desde hacía unos minutos merodeaba el lugar, al quedarse sin respuesta se fue del recinto. Después en la redacción, nos dimos cuenta (supongo que a los demás les habrá ocurrido lo mismo) que no existía ninguna. Que, solamente, a pesar de que es importante, hay siete puntos de diferencia.

Ayer el cotejo no se dio como para que no queden dudas de nuestra reflexión final. Tanto el local como la visita jugaron de igual manera: mal. Con muy poca incentivación y con los mismos errores conceptuales para jugar bien al fútbol.

Todo muy lento, sin dinámica; como si lo mejor fuese obtener un punto que los haga durar siete días más. ¿A quién? eso nunca se sabe. Seguramente al público no. ¿Por qué? Porque si ayer concurrió al estadio tan poca gente, qué será dentro de una semana...

Del partido solamente vale citar que hubo, durante los 90 reglamentarios, solo tres jugadas de gol. Dos se convirtieron estupendamente. Uno por Rubén Pérez (ingresó por derecha, y con un derechazo suave "se la puso" a Ruiz, arriba, en el segundo palo); la otra por Paruzzo (tras una serie de rebotes en el área grande, el ex quilmeño "la agarró de volea" de derecha, y fusiló a Damiano).

La restante, fue "una carambola". Tras un centro de De la Rosa, el balón cruzó toda el área, Sánchez rechazó "mal" apagando el balón en el palo y yendo por última a las manos del "1" local.

ARSENAL GANO CON UN PENAL POLEMICO

A favor de su mayor resolución y de un penal polémico, **Arsenal (2)**, logró derrotar al desconcertado **Estudiantes de Buenos Aires (1).**

El partido solo por momentos mostró cierto interés y emoción. Y no obstante alternarse en la iniciativa, prácticamente las acciones se desarrollaron en la franja central, llegando en contadas ocasiones hasta el borde del área y "vuelta empezar". Promediando la primera parte, los de Devoto, consiguieron ponerse en ventaja al aprovechar **Cortés** un pase corto de tiro libre. Y sobre el final del primer tiempo, **Torres** con certero cabezazo puso el 1 - 1. De entrada en el complemento, **Flores** "fabricó" un tiro penal al enfrentar a **Paz** (provocando doble polémica, no solo si fue foul sino también dentro del área). Falta que el mismo volante convirtió y puso el 2 - 1. Después gradualmente los locales se fueron afianzando y justificaron e hicieron posible el desequilibrio.

LA BRONCA DE TARDIVO: Al DT **Alberto Pompeo Tardivo**, se le notaba su contrariedad ante el discreto desempeño que cumple el equipo. Sin embargo afirmaba que mucho tenía que ver en la opaca campaña la implacabilidad de los árbitros que prácticamente desmembraron al plantel. Por eso consultamos el archivo y nos llevamos esta sorpresa. En lo que va del torneo le expulsaron a 15 jugadores. Y este es el desglose: 6ª fecha a **Morandini** c/Italiano (árbitro Fernández); 8ª c/San Lorenzo, **Paz** (Torres); 10ª c/ Chacarita, **Savini** (Gallina); 12ª C/Español, **Aponte** (Sabino); 13ª c/El Porvenir, **Mastromauro** (Sinnot); 14ª c/Temperley, **Romano** (González); 15ª c/Banfield, **Billone** (Fernández); 16ª c/Gimnasia, **Georgetti** (Gelay); 17ª c/Defensores de Belgrano, **Cortés** (Torres); 18ª c/All Boys, **Romano** (Borrelli); 19ª c/Alte. Brown, **Gerez** (Fernández); 20ª c/Atlanta, **Savini y Papandrea** (Torres) y 23ª c/Arsenal, **Cortés y Fridman** (Gelay). Una estadística que es toda una definición y exime comentario.

COLON GRITO VICTORIA Y DESPUES ¡SOBORNO!

SANTA FE, 11 (De nuestro corresponsal).— Colón, luego de ir en desventaja, y merced a un segundo tiempo nétamente favorable, derrotó en forma incuestionable por 3-1 a Témperley. Los goles fueron marcados por Werner de penal, Espíndola y Chema, mientras que Aldape anotó el "celeste". En el primer tiempo fue expulsado Piris, por juego brusco.

● GRAVE DENUNCIA

Una grave denuncia formuló ayer, luego del partido, el plantel de Colón. Lo curioso es que el hecho puesto en conocimiento público, ocurrió hace ya más de una semana, más precisamente el 2 de julio. Ese día, según lo expuesto por los jugadores, dos componentes del equipo "sabalero", fueron objeto de un intento de soborno. Ese día, mediante una llamada telefónica, se hizo salir a dos jugadores de Colón —cuyos nombres no fueron revelados— del hotel de la Capital Federal en que se encontraban concentrados a la espera del partido que al día siguiente jugarían ante El Porvenir. Mediante engaños se logró que ambos subieran a un automóvil y, ya en el rodado, se los "invitó" a que no pusieran todo su empeño en el cotejo que el equipo santafecino debía disputar ocho días después, es decir, el de ayer ante Témperley. Los jugadores simularon aceptar la proposición, pero una vez que bajaron del coche y regresaron a la concentración, pusieron en conocimiento de lo sucedido a sus compañeros, al técnico Marcelo Juárez y a los dirigentes de la entidad. No se llevó a cabo ninguna denuncia policial porque no se contaba con los elementos necesarios para formalizar tal procedimiento. Pero, en cambio, se esperó hasta el día de ayer para comunicar a toda la prensa lo sucedido.

LASTIMA, LO BUENO DURO 45 MINUTOS

El primer tiempo que protagonizaron el **Deportivo Italiano (1)** y **Almirante Brown (3)** fue realmente magnífico. Buen fútbol, goles... Tempranito, **Seppaquercia** puso en ventaja a su conjunto, colocándole al encuentro el ingrediente necesario para que se viera un buen espectáculo. Es que por ese gol, **Brown** se decidió a atacar y a dar una cátedra de buen funcionamiento y efectividad. La rotación de mitad de campo en adelante, posibilitó que la defensa "azzurra" se descontrolara y diera paso a **"la goleada de los catorce minutos"**. Así sucedió. Primero, a los diecinueve, con espectacular "chilena" **Márquez** decretó el empate transitorio. A los veinticinco aumentó **Rojas** y a los treinta y tres, nuevamente **Márquez** puso cifras definitivas.

A esta altura, nos suponíamos que el cotejo iba a cambiar el imponente ritmo, pero no fue así. **Almirante Brown** no cedió terreno y continuó atacando. Los locales explotaban a **Seppaquercia** con pelotazos profundos pero no lograban encontrar el camino para detener al ambicioso equipo visitante.

● SEGUNDO TIEMPO DISTINTO

Lamentablemente, en el complemento las cosas cambiaron. Decayó el ritmo, se trabó más y de esa forma el juego se oscureció, perdió la claridad que había tenido, ya que había animado a la concurrencia. Un tiro libre de **Candau** y un cabezazo de **Valdivia** se estrellaron en el travesaño y nada más. Ninguna otra emoción. Promediando esta etapa, se retiró expulsado el goleador de **Italiano** y las pretensiones de los dueños de casa no dieron para más. El ingreso de **Carusso**, le dio mayor dinamismo a los ataques de los "tanos" pero el tiempo no alcanzó.

Con este nuevo triunfo, **Almirante Brown** completó una importante seguidilla de once encuentros sin conocer la derrota. ¿A estos quién los para...?

SANTO INCOMPLETO:

BOCINAZOS

"Habrá que ser breve porque lo que viene en frasco pequeño es dos veces bueno y porque veo que la fila de chismosos que pretenden contar su bocinazo es bastante larga esta vez", dijo el **"Honguito de Morón"** y enseguida agregó **"No se porque se me ocurre que hoy puedo hacer cabeza"...** Tras responderle que había acertado, le pedimos que cerrara el paraguas que nos hacía sombra y nos dispusimos a escucharlo: **"Ante todo que conste que no es un paraguas sino mi sombrerito, pero no importa, como estoy apurado no tengo tiempo para enojarme. Paso a contar: El jugador de San Lorenzo, Pablo Agustín Comelles le pidió al técnico Yudica que no lo pusiera más de '3' después del papelón que hizo contra Gimnasia. El 'Piojo' le respondió que de '4' estaba Aráoz y que no lo pensaba sacar. Por esa razón ayer frente a Defensores Comelles ni siquiera fue suplente".**

* * *

ANTIBIOTICO PARA PAPA: Segundo en la fila de los chismosos estaba **"El Imberbe"** a quien los demás habían dejado que se adelantase con tal de que no se pusiera a llorar. Así fue que continuando con la celeridad de esta oportunidad, llegó, saludó, se sacó el chupete y dijo: **"Es increíble lo que le sucedió a Nieto, el del All Boys. Ayer no pudo jugar frente a Armenio pues durante la noche anterior su hijo no quiso tomar un remedio y él, demostrándole que era sabroso, se tomó una cucharada. Después, al llegar a la cancha se acordó que esa medicina era un antibiótico y que podía dar positivo en el antidoping por lo que tras consultar al médico debió quedar afuera".**

* * *

HAGAN UN PARO SI QUIEREN: En tercer lugar apareció en **"Morcillón de Banfield"** quien seguramente habrá conseguido ese lugarcito mediante alguna coima. El negro embutido contó: **"¡Qué lío que hay en Talleres! Como será que los jugadores hace tanto que no cobran que amenazaron a los dirigentes con tomar medidas de fuerza y los "popes" le respondieron que hicieran lo que quisieran porque guita no había "Si quieren parar paren y si quieren jugar jueguen". Mientras tanto ya se anuncia una reunión extraordinaria para el próximo domingo para darle un rumbo a esta horrible situación. La deuda ya pasó los 170 mil palos".**

* * *

VERDECCHIA ESTA EN DEUDA: Pidiendo disculpas por haber conseguido el cuarto lugar en la fila de chismosos, llegó "Correctito" para decir: **Ayer, al salir de la cancha, Verdecchia se encontró con un "villerito" que le reclamó el millón de pesos que le había prometido el sábado anterior. El jugador lo reconoció y cuando quiso darle el "Palo" se dio cuenta de que solo tenía dinero grande. Alertados de esta situación tres amigos de "Villerito", se ofrecieron de ayuda: "No importa, nos dá cinco palos y los repartimos" a lo que Verdecchia respondió: "No, el trato es con él así que te lo prometo para el otro sábado". El villerito quedó conforme pero seguro que el sábado próximo se arma de un palo".**

* * *

¿Y LOS ARQUEROS?: Enseguida apareció **"Pablito Petaca"** con su banquito. Se paró sobre el pequeño asiento para alcanzar el escritorio y largó su chisme: **"Ayer ni Morón ni Gimnasia pudieron contar con sus arqueros titulares. El de Morón, Poliserpi, no estuvo porque faltó a dos entrenamientos y porque parece que tuvo discuciones con un directivo, por eso Malbernat lo limpió hasta el próximo sábado. En tanto por el lado del "Lobo", Sánchez no jugó porque dicen que está lesionado, pero la verdad es que tiene problemas de "Guita".**

* * *

ELENA SUFRE: "Dejá, dejá el banquito" le dijo el **"Cortito de Villa Luro"** al personaje anterior pues el también necesita alcanzar el escritorio. Y, a pesar del peso de los años, pudo subir y contar: **"El técnico de Arsenal esta rogando que no vendan al puntero Juan Carlos Fernández a Independiente. Es más, ya dijo que él no piensa continuar trabajando con un plantel tan reducido (18 jugadores) si encima le venden a uno de los mejores".**

PEDIDO DEL HINCHA: LA CABEZA DE LOPEZ

La paciencia parece que se está acabando por el lado de la hinchada de San Lorenzo. Es cierto que al final el triunfo borró en parte la desazón, pero en todos ellos quedó ese amargo sabor que deja cuando el equipo no juega bien.

Ayer, cuando apenas iban 15 minutos del primer período, desde las populares surgió un grito que después se apoderó de todo el ámbito del estadio **"Vamos, vamos azulgrana, vamos, vamos a ganar, si no ganan esta tarde, van derecho al hospital"**, o este otro no menos lapidario **"hay que ganar, hay que ganar, porque si no van a cobrar"**.

Sin duda que este tipo de amenazas caló hondo en el ánimo de los jugadores, y uno de los que intempestivamente buscó revancha fue el puntero derecho **Héctor Raúl López.** Cuando logró el primer gol de su equipo fue derechito a la cabecera que da a Reservistas Argentinas, donde estaba el grueso de la hinchada profiriendo insultos. De no mediar la intervención de Sánchez casi seguro que algún gesto se le hubiese escapado.

Este hecho le significó que la hinchada le "hiciese la cruz" por el resto de la tarde, y no solo los del sector afectado, sino también en las plateas, ya que se podía ver a varios pedirle a Yudica que lo sacara.

Sin embargo eso no sucedió. Al término del partido hablamos con el jugador y nos dijo: **"Sinceramente estoy muy apenado y quisiera pedirle disculpas a la hinchada. Fue una reacción ante las hostilidades. Después recapacité y me di cuenta que había estado mal. Espero que la gente me pueda entender".** Por cierto que las palabras sonaron con sinceridad.

Igualmente el jugador, a quien iba a llevar Yudica en su automóvil, fue acompañado hasta el mismo por un oficial de policía y un amigo, pues se presumía que algunos le iban a "pedir explicaciones".

•Defe lo Puso en Aprietos

Después de dos derrotas consecutivas **San Lorenzo** (2) volvió a reencontarse con el triunfo.

Claro que no es como para que los hinchas del "Ciclón" se alegren demasiado, ya que el equipo sigue sin encontrar una línea definida de juego, y lo que es peor sigue cometiendo muchos errores. A tal punto que un hábil conjunto como lo es **Defensores de Belgrano** (0), por momentos lo puso en serios aprietos, desnudando peligrosas desinteligencias en la última línea.

Sin embargo el triunfo "azulgrana" fue inobjetable, fundamentalmente por lo hecho en la segunda mitad, ya que el ingreso de **Rinaldi** en reemplazo de **Batalla** (aunque suene exagerado, podría decirse que nos dimos cuenta que estaba en la cancha cuando anunciaron su salida por los altoparlantes); sirvió para darle a su equipo una peligrosidad y profundidad que hasta ese momento no tenía. Con esto no queremos decir que en el segundo período lo hayan "pasado por arriba" a los de Núñez, pero los contragolpes fueron lo suficientemente inquietantes como para que **Anhiello** tuviera algo de trabajo, que hasta ese entonces había pasado prácticamente inadvertido.

● TACTICA VISITANTE

Sorprendió un tanto el planteo de la visita, ya que no se agrupó en ningún momento en el fondo de su defensa, por el contrario, salieron a apretar las marcas en la franja central. Y allí estuvo la clave del éxito (aunque no en el resultado) de Defensores. Es que **Chamanas** se "metió en el bolsillo" a **Batalla, Galván** ganaba y perdía en igual proporción con **Insúa**, mientras que **Castellanos se multiplicaba en el trabajo, ya que marcaba a Quinteros —aunque no muy de cerca— y además le quedaba tiempo para juntarse con el mencionado Galbán y de esa manera abastecer a sus hombres de punta, que por cierto no tuvieron una tarde demasiado feliz,** pues sus intentos, la mayoría de las veces morían en la intrascendencia, y no precisamente por la eficacia de la última línea local, sino por propia inoperancia.

● BIEN EL "NEGRO" QUINTEROS

Los "Santos", por su parte, contaron en su haber con la

MORON: ESCANDALOSO FINAL

"Hay que recuperar las banderas que nos robaron cuando llegamos", fue el grito que partió de un grupo de hinchas de **Gimnasia** (1), cuando se retiraban del estadio de **Morón** (1). Pero, no contaban con que los parciales locales los estarían esperando, para cobrarse una supuesta venganza de un partido anterior disputado en el bosque platense.

Entonces, ocurrió lo previsible, los inadaptados se enoontraron y menudearon los golpes, corridas, insultos, piedrazos y otras yerbas, que dejaron como lamentable saldo, varios lesionados y contusos y algunos detenidos.

● MAYORIA LOCAL

El incidente, enfrentó a unas sesenta personas, siendo mayoría los locales que arrinconaron a sus rivales contra una pared, impidiéndoles llegar hasta los micros que debían trasladarlos hacia la ciudad de las diagonales.

Fueron varios minutos, en los que los inadaptados se "dieron" con todo rompiendo vidrios de casas y pagando también las consecuencias los autos que estaban estacionados en la zona donde se desarrolló el enfrentamiento.

Luego de un cuarto de hora de pelea, se escuchó un disparo de arma de fuego y apareció la policía, que finalmente se llevó detenidos a unas treinta personas, las que ahora deberán pagar por su irreflexiva actitud.

● LO FUTBOLISTICO

El empate, fue el resultado lógico y justo, luego de lo realizado tanto por Morón como por Gimnasia a lo largo de los noventa minutos. Los "Triperos", se retiraron en ganancia al término de la primera etapa, pero ello no era justo, pues no había sido más que su rival, pero la hermosa jugada que precedió al gol, merecía terminar en la red.

En la segunda fracción, los platenses mostraron sentir la ausencia de Domínguez, expulsado a los 19 minutos de la primera junto con Mehemed, por supuesta agresión mutua, en lo que consideramos una actitud apresurada del árbitro Coradina y la de Carrió que abandonó el campo lesionado también en esa etapa.

El "Gallito", logró la igualdad apenas iniciado el complemento y luego pese a que intentó el desnivel, no logró inquietar mayormente a Gasparoni.

En síntesis, en un partido de nivel solo discreto, ambos quedaron en deuda, aunque el que más lo hizo fue el "mensana", ya que por su ubicación en las posiciones, se esperaba mucho más de él. En cambio para Morón, quedó la satisfacción de haber conseguido un punto muy importante para escapar al fondo de la tabla.

EN EL DOQUE, QUEJAS Y VISITAS RARAS

En Dock Sud había bastante "bronca" con el árbitro Carlos Dé Bary, dado que los jugadores, allegados y simpatizantes al "Doque" entendían que el "hombre de negro" incurrió en fallos desacertados que los perjudicaron notablemente.

El entrenador de los "Auriazules", Héctor de León, era el que más evidenció ese descontento, expresando al término del encuentro lo siguiente: **"Si bien respeto lo hecho por Almagro, hoy** (por ayer) **existió un elemento extrafutbolístico que gravitó para que perdiéramos el partido. Me refiero al referí, que olvidó de cobrar un claro penal en el área de ellos y sancionó uno inexistente en la nuestra".**

"Además —agregó el técnico— **en el primer tiempo todas las 'amarillas' fueron para mis muchachos, y recién empezó a cobrar faltas en favor de Dock Sud, cuando Almagro ganaba dos a cero. Así, en verdad, no se puede jugar."**

Pero también el enojo de la gente del "Doque", residiría en una **"extraña visita"** que durante la semana habrían recibido el arquero Garayar y el "5" Louis, con propósitos futbolísticos poco claros. Del tema nadie quiso hablar y el golero titular, por estar "engripado", no integró ayer el primer equipo.

¡EN ZARATE, BALDES DE CORAMINA!

Un importante triunfo conquistó **Excursionistas** (4) en su visita a Zárate, donde lo recibió el líder del campeonato de la C, **Defensores Unidos** (3), que le permite mantenerse en la segunda colocación de la zona B. El partido, no fue apto para cardíacos ya que fue vibrante y emotivo a lo largo de los noventa minutos. Igualmente los de Zárate siguen comandando la tabla.

La visita, de entrada nomás fue una tromba, tal es así que apenas había pasado el primer cuarto de hora y ya ganaba por tres a cero.

La reacción local en la segunda parte no alcanzó igualmente para llegar a la paridad.

Jugando un fútbol simple y eficaz, **Almagro** (2) derrotó sin mucho esfuerzo a **Dock Sud** (0), que nunca llegó a constituirse en una seria amenaza para los "tricolores", pese a su condición de local.

El elenco de José Ingenieros, basó su andar en la muy buena labor de Santorelli, en la defensa, Brunetti y Gadea en el medio quienes aprovecharon acertadamente al puntero derecho Valdéz, verdadera pesadilla para la defensa rival, se basaron para quedarse con los dos puntos.

Un modesto empate consiguió en **Tristán Suárez** (0), **Villa Dálmine** (0), pese a que el mismo le alcanzó para ubicarse a solo un punto del líder de la tabla general, Defensores Unidos. En tanto que **San Telmo** (1), también igualó en su visita a **Luján** (1), un resultado muy importante para las aspiraciones de los "Candomberos".

Un angustioso triunfo logró **San Miguel** (3), en cancha de **Muñiz** (2), resultado que recién llegó en las postrimerías del encuentro. Mientras que el gol de Díaz a los dos minutos del segundo tiempo, le sirvió a **Barracas Central** (1), para quedarse con los dos puntos ante **Berazategui** (0), en cambio, **Deportivo Merlo** (2) con su triunfo, impidió que **Central Córdoba** (1), aprovechara el traspié del puntero para acortar diferencias. En Rosario, **Argentino** (1), le dio otro empujoncito a **Lamadrid** (0) para hundirlo en el fondo de las posiciones; mientras que **Comunicaciones** (1) sigue ascendiendo en la oportunidad dio cuenta de **Cambaceres** (0) y **Colegiales** (1), hizo otro tanto con **Flandria** (0).

APEDREARON LOS MICROS Y HASTA SONO UN BALAZO

Se sabe qué hacer para llegar a Defensores Unidos de Zárate, aunque se ignora cómo salir indemne. Y si no que lo digan los jugadores y simpatizantes de Excursionistas. Una hora después del partido, cuando se acercaron a los micros que debían transportarlos de vuelta, comprobaron con asombro que tres de ellos estaban virtualmente rotos a piedrazos. Según algunas versiones uno de los parabrisas estaba astillado por efectos de un balazo. Como fin de esta lamentable síntesis, solo podemos agregar que cuatro patrulleros los tuvieron que acompañar hasta la salida de Zárate.

GANO BIEN, JUGO MAL

• El Azulgrana, Triunfador Inobjetable, Pero que Dejó Dudas

fuerza y las ganas de **Quinteros** y alguna que otra entrada profunda de **Sánchez**, con eso solo le alcanzó para irse al descanso en ventaja.

En el complemento retrasó sus líneas el conjunto dirigido por Yudica y comenzó a aprovechar el contraataque vía Sánchez o Rinaldi, fundamentalmente, ya que el adelantamiento casi masivo, aunque sin crear demasiado peligro, de Defensores le permitió trabajar con más espacios. Y cuando parecía que la hinchada local debía sufrir hasta el final la incertidumbre del resultado, en la mejor maniobra de conjunto de todo el partido, Insúa con un soberbio remate llevó tranquilidad a sus seguidores.

Claro que hasta el próximo sábado, porque de seguir así, los frascos de coramina se consumirán como agua en las tribunas donde jueguen los de Boedo.

● **YUDICA DISCONFORME**

"Claro que no jugamos bien, pero hay que reconocer que los muchachos ponen todo de sí para que las cosas cambien. Pero los nervios que los atan no los dejan jugar. Ellos quieren ganar y las cosas no les salen. Esta imperiosa necesidad de seguir punteros hasta el final, más la presión de la gente, hace que las cosas no salgan como se pretende". Tranquilo, y muy seguro en sus afirmaciones se mostró el técnico José "Piojo" Yudica analizando someramente la actuación de sus dirigidos.

Cousillas yace en el suelo después de chocar con un delantero de Defensores. San Lorenzo jugó mal a pesar de que el triunfo fue justificado. Su hinchada amenazó a los jugadores en los primeros minutos.

ARMENIO-ALL BOYS: UN BUEN REPARTO

Por su condición de local y porque durante largos minutos estuvo en desventaja, **Armenio (2)** fue el que sobrellevó el peso del partido. Debió preocuparse constantemente por atacar. Por su parte **All Boys (2)**, con un planteo inteligente, con hombres capaces para hilvanar buenas jugadas ofensivas y con un excelente despliegue físico, pudo haber obtenido mejor resultado si su marcador lateral González hubiese estado en una tarde más feliz. Es decir que si se tiene en cuenta que Armenio estuvo obligado a atacar y que los "Albos" tuvieron capacidad para llevar riesgo al arco de Quinteros, ya se puede suponer que el encuentro fue agradable y de ritmo sostenido. Claro, no fue un dechado de virtudes porque los locales pusieron más empeño que fútbol y más garra que toques y los visitantes presentaron defectos en su última línea, pero al menos salió de los monótonos e intrascendentes cotejos que sábado a sábado se suelen observar en esta división.

● **ESTRATEGIA ALBA**

Los de Floresta no salieron a especular pero sí a esperar bien armaditos atrás y a salir siempre con seis hombres para atacar. Tuvieron suerte de encontrar la ventaja en el marcador al comenzar cada período, pero a pesar de ello no se volvieron amarretes.

Siguieron tratando de jugar en bloque y en base a la habilidad del "mopito" Zárate, a la inteligencia de Llorente y al despliegue de Mamberto. Armenio en tanto si bien presentó limitaciones a la hora de crear ofensivamente, supo explotar el punto flojo rival: por la punta derecha tuvo vía libre y por allí consiguió los goles y las mejores acciones. El empate no admite discusiones pues si bien All Boys las hizo también las pagó. Y Armenio si bien no tuvo ideas para desequilibrar, su fervor le permitió capitalizar las defectos del oponente.

NO HUBO CAMBIOS EN LAS PUNTAS DE LA 'D'

En la divisional "D" nada cambió y todo continúa como estaba entonces. En la jornada de ayer no solo ganaron los punteros sino también sus escoltas.

En la zona "A", Ituzaingó, que derrotó por 2-0 a Ballester y en la "B", San Martín que goleó por 4-1 a Barracas, son los punteros. En la jornada hubo 13 expulsados.

Resultados. Zona "A": Puerto 0, J. J. Urquiza 2; Fénix 0, Acassuso 6; Centro Español 2, Midland 0; Liniers 4, Atlas 1; Alem 1, Argentino de Merlo 2; Juventud Unida 2, F.C. Urquiza 0.

Zona "B": Brown 0, Cañuelas 0; Victoriano Arenas 1, Defensa y Justicia 2; Belgrano I, Sacachispas 1; Laferrere 2, Paraguayo 1; Riestra 2, Palermo 1 y Claypole 4, San Carlos 1.

Las posiciones. Zona "A": Ituzaingó 24, Liniers y J. J. Urquiza 23, Acassuso 21, Argentino de Merlo 20, Alem 18, Midland 16, Puerto Nuevo y Centro Español 13, F. C. Urquiza 11, Juventud Unida 10, Ballester y Fénix 7 y Atlas 4.

Zona "B": San Martín 25, Defensa y Justicia 24, Brown y Laferrere 20, Sacachispas 17, Victoriano Arenas 16, Cañuelas 14, Barracas, Paraguayo y Riestra 12, San Carlos y Claypole 11, Belgrano 7, Yupanqui 4 y Palermo 3.

Próxima fecha: Zona "A": Urquiza-Puerto Nuevo; Ituzaingó-Juventud Unida; Atlas-Central Ballester; Argentino de Merlo-Liniers; Midland-Alem; Acassuso-Centro Español y J. J. Urquiza-Fénix.

Zona "B": Claypole-San Martín; Riestra-San Carlos; Laferrere-Palermo; Belgrano-Paraguayo; Arenas-Sacachispas- Brown-Defensa y Justicia y Yupanqui-Cañuelas. Libre: Barracas.

HABLANDO EN PLATA

Primera "B"

San Lorenzo vs. Defensores de Belgrano	$	193.590.000
Italiano vs. Almirante Brown	,,	60.537.000
Morón vs. Gimnasia y Esgrima	,,	60.096.537
Chacarita Juniors vs. Banfield	,,	34.100.000
Colón vs. Temperley	,,	28.363.000
Español vs. El Porvenir	,,	27.500.000
Armenio vs. All Boys	,,	25.395.000
Lanús vs. Argentino de Quilmes	,,	13.747.357
Los Andes vs. Tigre	,,	8.062.167
Talleres vs. Atlanta	,,	7.776.885
Arsenal vs. Estudiantes	,,	4.034.177

Primera "C"

Def. Unidos Zárate vs. Excursionistas	$	13.007.904
Muñiz vs. San Miguel	,,	5.250.000
Dock Sud vs. Almagro	,,	4.972.620
Tristán Suárez vs. Dalmine	,,	4.002.234
Barracas Central vs. Berazategui	,,	2.225.000
Deportivo Merlo vs. Central Córdoba	,,	2.030.000
Luján vs. San Telmo	,,	1.220.000
Colegiales vs. Flandria	,,	659.000
Comunicaciones vs. Cambaceres	,,	435.000
Arg. Rosario vs. Lamadrid	,,	no suminist.

Primera "D"

Zona "A"		
Argentino Merlo vs. Alem	,,	3.510.000
Ituzaingó vs. Ballester	,,	1.500.000
Centro Español vs. Midland	,,	1.250.000
Puerto Nuevo vs. J. J. Urquiza	,,	900.000
Acassuso vs. Fénix	,,	525.000
Liniers vs. Atlas	,,	328.000
Juventud Unida vs. F. C. Urquiza	,,	220.000
Zona "B"		
Laferrere vs. Paraguayo	,,	4.700.000
Arenas vs. Defensa y Justicia	,,	2.500.000
Brown vs. Cañuelas	,,	1.100.000
Claypole vs. San Carlos	,,	490.000
Sportivo Barracas vs. San Martín	,,	480.000
Riestra vs. Palermo	,,	136.000
Belgrano vs. Sacachispas	,,	114.000

● **LAS TARJETAS ROJAS**

PRIMERA "B": Porte (Atlanta), Craziani (Atlanta), Héctor López (Talleres), Palacios (El Porvenir), Seppaquercia (Italiano), Cortés (Estudiantes), Fridman (Estudiantes), Mehemed (Dep. Morón), Domínguez (Gimnasia y Esgrima) y Piris (Temperley).

PRIMERA "C": Ibarra y Pereyra (Defensores Unidos), Panelo, Mazariche y Fonseca Gómez (Excursionistas) Valdez (Almagro), Ovando (Central Córdoba), Comerci (Comunicaciones) Lemos (Bcas. Central).

PRIMERA "D": Dacunha (Fénix), Medone (Midland), Figueroa (Argentino de Merlo) Garnica (Sp. Barracas), Martín (San Martín), Cárdenas (V. Arenas), Bartelemi y Vera (Defensa y Justicia), Santini (Belgrano), Capurro (Sacachispas), Centurión (Laferrere), Villalba (Claypole) y García (San Carlos).

Y ESPAÑOL LLEGO A TIEMPO

Estaba todo definido para que terminara en un empate y Díaz con un estupendo golazo puso cifras definitivas a los cuarenta y tres minutos del segundo tiempo. Deportivo Español (2), El Porvenir (1). El equipo local que quedó juntamente con Gimnasia y Esgrima La Plata en la punta de su zona, no mostró mayores diferencias con su circunstancial oponente, de acuerdo con las posiciones que ostentan ambos en la tabla. Ambos equipos se repartieron el predominio momentáneo de las acciones. El juego en general fue situado en el medio campo, prevaleciendo el forcejeo y la destrucción, sobre la intención de algunos jugadores que trataron de crear fútbol. Lo más claro del partido y que por momentos trató bien el balón y de darle buen curso, fue Caicedo. El número ocho de El Porvenir, siempre que pasó la pelota por su botín habilitó a su mejor compañero. En el local fueron Rotas y Arbelo los que arrancaron gritos de admiración de sus parciales. Los noventa minutos se repartieron en un tiempo para cada uno, correspondiéndole el primero al local, llegando mas veces al arco defendido por López. Siendo siempre el sector izquierdo de los "rojos" el que traía más peligro. Fue así que a los catorce minutos del primer tiempo se escapó Arbelo tiró el centro y Vallejos la "puso" en el fondo de las mallas.

El segundo tiempo se presentó igual que el primero, confuso y aburrido. Una buena jugada individual del número siete Saturno, luego de eludir a dos defensores, fue enganchado dentro del área por Moreno cometiéndole la pena máxima. Tomó la misma Palacios con mucha frialdad y efectividad, decretando el empate. Hasta este momento la visita no había hecho nada por el empate, pero luego del mismo, tomó la manija de la cosa creando situaciones de gol. En síntesis, para los locales buen resultado. Para el fútbol en general, los dos equipos carecieron de funcionamiento, se basaron en las individualidades. Pero éste es un juego que luce cuando se hace en conjunto, y aquí se careció del fútbol asociado. Todo esto marca el discreto nivel del torneo de primera "B".

Briegel para el balón ante la presencia del peligroso Bruno Conti. Littsbarki se acerca para ayudar a su compañero de equipo. Finalmente se las arreglará solo el tanque alemán. Italia fue el mejor y se consagró campeón.

PIÑAS NO FALTARON

MADRID, 12 (Especial).— Algunos [illegible] que se identificaban con el Shalke 04 [illegible] tantes clubes de su país, sostuvieron un [illegible] de un restaurante con "tifosi" que, al [illegible] provocado. Los italianos, superiores en [illegible] el ámbito con sus estribillos.

Los alemanes descontentos con ese [illegible] dieron con palabras agresivas y desde [illegible] vieron partir proyectiles tras lo cual [illegible] dada en ambos grupos.

Sin embargo, los más belicosos pen[illegible] de pelea y estaban a punto de tom[illegible] cuando intervino la policía, calmando [illegible]

No se produjeron detenciones y si hub[illegible] nos contusos que se alejaron del lugar po[illegible] o ayudados por sus compatriotas.

● **MILLONARIA AUDIENCIA**

Más de dos mil millones de persona[illegible] presencian hoy por televisión, en directo [illegible] partido entre Italia y Alemania Fede[illegible] Copa del Mundo de 1982, que se disputa [illegible]

Unos quinientos comentaristas, locutores [illegible] deportistas famosos, acompañan con sus [illegible] nes llegando a distintos puntos de Am[illegible] Africa y Oceania.

SANDRO PERTINI, [illegible]

MADRID, 11 (Especial).— El presiden[illegible] Pertini, vivió con gran emotividad el [illegible] obtenido por el representativo de su país [illegible] gol levantando los brazos hacia donde se [illegible] si". El titular del ejecutivo italiano recibió [illegible] final del partido, las felicitaciones de la [illegible] con intensidad del gran logro deportivo.

PASTA ITALIANA PARA U[illegible]

Con Goles de Rossi, Tardelli y Altobelli Ganó la Copa

MADRID 11 (Especial).— En un marco imponente, como el que presentaba esta tarde, el estadio Bernabeu, dio comienzo la gran final por la Copa del Mundo, que disputan las selecciones de Alemania e Italia. Ambas selecciones ganaron ya en dos ocasiones el codiciado título. Los italianos en 1934 y 1938, mientras que los alemanes los hicieron en 1954 y 1974. El triunfador de esta tarde, igualará al tricampeón mundial Brasil, quien en esta ocasión quedó eliminado.

Previo a la iniciación del encuentro y en el momento de la ceremonia de rigor, se registró una interrupción en la misma, como consecuencia de un inconveniente registrado en la red de parlantes, cuando se entonaba el Himno Nacional italiano.

Subsanado dicho inconveniente, dio comienzo el encuentro por la gran final. Le correspondió a Italia mover la pelota por intermedio de Paolo Rossi quien cedió para Graziani, quien cedió para atrás a Bergomi. Este pretendió dar a Conti y se interpuso Breitner que de primera alargó a Littbarski que estaba volcado por el sector izquierdo. El delantero alemán libre de marcas, remató al arco en forma alta, atajando con seguridad Zoff.

Los primeros minutos mostraron a Alemania jugando con mayor soltura, mientras los italianos estaban confusos e imprecisos.

A los 5 minutos, Fischer se fue por la izquierda y mandó el centro al medio del área grande, Rummenigge que entraba acompañando la acción dejó pasar increíblemente, desperdiciando una buena oportunidad.

GRAZIANI LESIONADO. Se jugaban 7 minutos cuando Graziani cayó mal al piso, lo que le ocasionó que se sacara el hombro izquierdo. Una vez atendido con la premura del caso, se retiró del campo de juego, siendo suplantado por Altobelli.

Sobre los 10 minutos y estando Alemania jugando mejor que Italia, Gentile le cometió una violenta infracción a Breitner, lesionándolo en la pierna izquierda, por lo que debió salir de la cancha por espacio de tres minutos para su atención. Luego de ello, reingresó caminando con mucha dificultad.

Italia planteó un esquema de contraataque que hasta el momento no daba resultado. Paolo Rossi permanentemente tuvo como custodio a K. Forster, y de esta manera Alemania le restaba penetración a su rival.

A los 15 minutos Conti, en la primera llegada de Italia, se fue por derecha y mandó el centro. Entró a cabecear Oriali molestado por Bremmler, y el mismo no produjo ulterioridades.

Seis minutos más tarde, Rummenigge se sacó con gran habilidad a dos rivales por el sector derecho y mandó el centro que no pudo empalmar Fischer.

El juego se fue tornando fuerte por ambos lados. Sobre los 23 minutos Fischer le entró muy fuerte con un planchazo abajo a Gentile, dejándolo lesionado.

PENAL PARA ITALIA: Se jugaban 25 minutos y Altobelli mandó el centro desde la izquierda en forma cruzada para la etrada de Conti. Sin embargo, cuando el puntero se disponía a rematar, fue desplazado con el brazo derecho por Briegel dentro del área. Penal para Italia. Cabrini fue el encargado de rematar la infracción, pero lo hizo muy débil y de zurda, saliendo la pelota cerca del palo izquierdo de Schumacher, malogrando una magnífica oportunidad para abrir el marcador.

Sobre la media hora de juego, Conti recibió la primera tarjeta amarilla de la tarde

El partido siguió dentro de un nivel técnico muy pobre y prueba de ello lo dio la mala ejecución del penal por parte de Cabrini. No obstante Alemania, luego del penal, volvió a tener el comando de las acciones. Cuando se cumplía el minuto 35, Fischer se lanzó en "palomita" y cabeceó un envío de Breitner, pero su remate rozó el travesaño, cuando las posibilidades de Zoff eran muy pocas.

A medida que transcurrían los minutos, Conti fue convirtiéndose en el "motor" del equipo italiano, ante la "desaparición" de Paolo Rossi, por la marca estricta a que lo sometía K.Forster.

Un minuto después Oriali fue víctima de un foul cerca de la media luna de Alemania. Conti ejecutó la pena con suma potencia y su remate lo contuvo con mucha seguridad Schumacher.

Sin que se registrara novedad alguna, finalizó la primera etapa con el marcador en blanco.

● **SEGUNDO TIEMPO**

Ninguno de los dos equipos introdujo cambios en el comienzo del segundo tiempo. 5 minutos: Oriali luego de combinar con Conti se fue por la izquierda y Breitner le cometió foul. Tiró Tardelli la pena, pero lo hizo en una mala forma.

GOL DE ITALIA: Se cumplían 12 minutos de juego cuando Italia abrió el marcador, por intermedio de Paolo Rossi. Bergomi mandó el centro por la derecha hacia el medio del área chica alemana. Altobelli, no pudo conectar el centro y Paolo Rossi que entraba junto con Oriali, con un golpe de cabeza marcó el tanto ante la algarabía del público italiano.

Cambio en Alemania: Sobre los 19 minutos Hrubesch reemplazó al volante Dremmler quien había sido amonestado por violento foul a Conti.

Se salva Italia: Sobre los 23 minutos Briegel escapó por la punta izquierda y antes de ingresar al área rival sacó el centro bajo que no pudo detener en primera instancia Zoff, cuando entraba Rummenigge. La pelota quedó ahí, pero Zoff se rehizo y contuvo antes que Rummenigge pudiera disparar.

Segundo gol italiano: Se jugaban 24 minutos Italia inició un contragolpe por parte de Altobelli quien combinó con Scirea. Este en buena acción se sacó dos hombres de encima y cedió corto para Tardelli quien con un zurdazo cruzado decretó el segundo gol italiano.

Italia aprovechó la confusión imperante en los alemanes y especuló con el juego, reteniendo la pelota y buscando los claros necesarios para rematar. Cabrini inteligentemente se fue a marcar a Fischer cuando ingresó Hrubesch, quedando Scirea como líbero.

TERCERO ITALIANO: Un nuevo contragolpe por mediación de Conti quien escapó por la derecha, libre de marcas. Cuando llegó a la línea de fondo cedió en magnífica forma a Altobelli quien hizo un esquive frente a un defensor alemán y de zurda batió a Schumacher. Iban 35 minutos.

Gol Alemán: En la réplica llegó el gol alemán cuando se jugaban 39 minutos por mediación de Breitner con tiro de media distancia, venció a Zoff que tuvo una reacción tardía.

El gol alemán no fue motivo de inquietud para los italianos, quienes siguieron con su juego especulativo y explotando el contragolpe, donde Conti se constituyó en el mejor valor.

Cambio en Italia: Sobre el final del partido Causio ingresó por Altobelli.

Entre el entusiasmo del público italiano en las tribunas y con el festejo de los protagonistas dentro del campo de juego, finalizó el encuentro, donde Italia se coronó por tercera vez campeón del mundo.

ITALIA 3 ALEMANIA 1

ITALIA: Zoff; Gentile, Cabrini, Scirea, Collovati; Oriali, Tardelli, Bergami; Conti, Rossi y Graziani. DT: Bearzot.

ALEMANIA: Schumacher; Kaltz, K. Forster, Stielike, Briegel; B. Forster, Dremmler, Breitner, Rummenigge; Littbarski, Fischer. DT: Derwall.

Arbitro: César Coelho (Brasil).

Cancha: Santiago Bernabeu (Madrid).

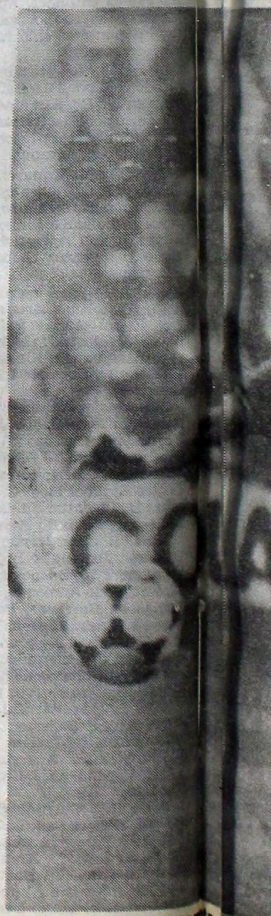

Dremmler logra re[illegible]se al [illegible]

S NO-ALARON

(Especial).— ...aban con el ... de su país, se ... mente con "tifo... s italianos, ... sus estribillos ... s descontentos ... abras agresivas ... royectiles ... grupos. ... los más bel... aban a pun... no la policía ... eron detenidos ... e se alejaron ... sus compatri...

A AUDIENCIA

...nil millones ... por televisión ... talia y Alem... o de 1982, que ... tos comentaristas, locutores ... osos, acompañ... distintos pun... a.

...nados alemanes ...e los más impor... ...dente a la salida ...cer, los habrían ...ero, dominaron

...ioridad respon... grupo itálico se ...na gran desban...

...n en su actitud ... golpes de puño ... más exaltados. ...e lamentar algu... propios medios

...todo el mundo ...alternativas del ...r la final de la ...ui.

...periodistas o ex ...es esas emisio... de Amé..., Europa, Asia,

O PERTII, EFORICO

(Especial).— El presidente ... Italia, Sandro ... n gran emoción el Campeonato Mundial ... representativo su país ... ni festejo cada ... os brazos hacia donde se ...aban los "tifo... l ejecutivo ... recibió ...cada tanto y al ... las felicitaciones ... real y disfrutó ... del gran logro ...rtivo.

Los "tifosi" invadieron las calles de Madrid al terminar el partido. Fue una euforia inenarrable...

RA UN DOMINGO MUNDIAL

...remmler ...gra rematar pese al esfuerzo de Marco Tardelli. Italia jugó muy bien de contraataque y derrotó a los alemanes por 3-1.

ACUERDO EN MALVINAS USANDO EL DEPORTE

MADRID, (Especial).— Los periodistas que trabajaron hoy en la final del Campeonato del Mundo de fútbol encontraron sobre sus pupitres en el estadio "Santiago Bernabeu" un prolijo folleto de tres carillas en el que se preconizan distintas salidas al problema de las Malvinas, pero todas a través del deporte.

El folleto está escrito en inglés y lo firma Eugene Fortes, presidente de la empresa Excelsior, de Beverly Hills, en los Estados Unidos.

Según se señala en los folletos el diferendo argentino - británico por las islas Malvinas puede encontrar soluciones pacíficas a través del deporte y sin necesidad de guerras, como la que recientemente finalizó

* * *

El rey Juan Carlos de España recibió esta mañana, en el aeropuerto de Barajas, al presidente italiano, Sandro Pertini, llegado para presenciar la final Italia - RFA.

El jefe del Estado italiano aprovechará la ocasión para abrir un diálogo con el monarca español, que lo invitó a almorzar hoy en el Palacio de la Zarzuela.

Extremadamente popular en España, en especial por sus declaraciones públicas en favor del ingreso de este país a la Comunidad Económica Europea, Pertini se limitó a señalar a la prensa que su posición, que acaba de reiterar durante una visita oficial a París, "de ningún modo es un gesto oportunista o de bondad, ya que la entrada de España en la CEE es, simplemente, un acto de justicia".

PAOLO ROSSI, EL GOLEADOR

Paolo Rossi fue el artífice de este campeonato logrado por Italia. El "Bambino de Oro" terminó como goleador absoluto del torneo y lógicamente de su equipo con 6 unidades.

En la primera fase no pudo marcar y su despliegue dejó bastante que desear, pero en la segunda se destapó. Le hizo los tres goles a Brasil y los dos con que los italianos vencieron a Polonia en semifinal. Hoy estuvo presente nuevamente en el marcador y dejó bien sentadas sus condiciones de "hombre gol". Después de permanecer dos años inactivo por el problema de las apuestas clandestinas, Rossi se ha convertido nuevamente en el máximo ídolo del fútbol italiano. Es ¡EL GOLEADOR DEL MUNDIAL!

LOS ITALIANOS YA SON

Excelente Producción Ante un Seleccionado Alemán que no Daba Más

MADRID, 11 (Especial).— Alemania se dispuso en el terreno con una acentuada predisposición ofensiva e intentando más de un camino para acercarse al arco de Zoff. Así alternativamente, Littbarski, Briegel y Rummenigge fueron los encargados de encender el fuego para el lado de los germanos.

Littbarski fue quien encaró el primer ataque, consiguiendo la pelota desde el medio y luego buscando el esférico en el área. Posteriormente Briegel apareció comandando desde el medio en un ataque que no arribó con claridad al área. Luego Rummenigge, por izquierda, tuvo a maltraer a la zaga itálica para luego ingresar como centrodelantero neto y desde esa posición hacer el primer disparo franco contra el arco de Italia.

En los primeros minutos esas variantes ofensivas de Alemania encontraron algo desordenado al equipo de Bearzot. El once "azzurri" no encontró su ubicación en el terreno de juego y apareció obligadamente retrasado en el terreno, con una defensa que, exigida, trató de no comprometer a su arquero pero no pudiendo tomar las marcas con serenidad.

En Italia la baja de Graziani complicó un poco más sus planes. El volante se lesionó en el hombro derecho y sumó, con Antognoni que no pudo ser de la partida, otra baja a su equipo.

Italia no podía enhebrar su ataque desde el medio, allí la superioridad, en los pasajes iniciales, fue para los germanos, donde Briegel y Breitner consiguieron con frecuencia la pelota y trataron de habilitar a sus delanteros. Rummenigge que en los primeros pasajes partía desde la mitad del campo, se fue adelantando en el terreno y apareciendo francamente como hombre de punta llevando intranquilidad a la extrema línea itálica.

El hombre de punta más peligroso de Italia, Paolo Rossi, apareció tomado alternativamente por Stielike y Karl Forster. Alemania salió mucho mejor armado y llegó con más frecuencia en el primer cuarto de hora.

Tras los primeros pasajes el cotejo se hizo cortado, con faltas fuertes que el árbitro brasileño no frenó con energía.

Con Alemania adueñado del balón Italia fue definiéndose por un esquema contragolpeador que tuvo su primera versión con una llegada de Conti, por su punta, que Oriali no conectó con precisión. Las réplicas itálicas se hicieron esporádicas y con escasa claridad.

Italia pudo presionar algo más con la subida de Tardelli. Una combinación de éste con Rossi exigió a la defensa alemana. Las llegadas rápidas con centros al área problematizaron a los germanos, como el que derivó en penal cuando Conti saltó para cabecear en el área.

Esa pena máxima desviada se produjo en el momento en que Italia trataba de volcar el juego hacia terreno adversario, tras eso Alemania volvió a recomponerse y ordenarse en el mediocampo, pero sus llegadas no tuvieron la pujanza de los primeros pasajes.

Breitner, tras sufrir temporariamente las consecuencias de una lesión, volvió a retomar el control del medio juego. Sin embargo la superioridad en esa franja no era ostensible y cada vez que la pelota transitaba hacia la línea de ataque, los hombres de punta no se las ingeniaron para buscar espacios y shotear con claridad hacia Zoff. Así, los disparos de los germanos se hicieron desde posiciones exigidas y en forma desviada por el hostigamiento de los italianos que comenzaron a marcar hombre a hombre con más tenacidad.

Por momentos cuando Breitner o Berb Forster conseguían el balón se les hacía difícil encontrar al hombre desmarcado para recibir y se veían las parejas formadas sobre la línea del área. Por esa razón el dominio territorial alemán no generaba en eficacia.

A todo esto, por el lado de Italia quedó circunscripto al contraataque, algunos de ellos peligrosos ya que a los alemanes les costaba tomar las marcas. Los "azzurri" utilizaron como argumento ofensivo la proyección de Oriali o la penetración de Conti por alguna de las puntas.

El primer tiempo arrojó como saldo a una Alemania que tuvo más la pelota pero que le costó mucho atacar con claridad merced al trabajo firme de la defensa italiana, mientras que éstos, siendo más esporádicos en el ataque inquietaron más a la última línea alemana.

● **SEGUNDO TIEMPO**

El esquema se repitió en el complemento. Alemania se adueñó de la iniciativa y cuando el camino se complicaba por la franja central los marcadores de punta, Kaltz y Briegel, se proyectaron tratando de buscar el callejón para acercarse con peligro, pero sobre el área, siempre eran más los defensores

En función de ataque Conti por la izquierda y Oriali por el centro llevaron peligro con cuentagotas. Pero el hombre que casi no había aparecido en el partido, Paolo Rossi surgió para impulsar a la red un centro de Bergomi e Italia logró la ventaja.

Alemania trató de ponerse a la altura de las circunstancias. El partido creció en emoción con los germanos tratando de irse al frente con todo pero con problemas para aprovechar sus mejores hombres que, en posición de ataque, encontraban serios problemas para sacarse las marcas.

Algunos hombres de Alemania lucían muy nerviosos y apelaron al foul artero cuando no podían controlar la pelota. Derwall sacó un volante, Dremmler e ingresó el tanque Hrubesch en la intención de quemar todos los cartuchos en la búsqueda del empate. Italia se replegó y por momentos el desorden de los alemanes le facilitó el trabajo.

El centro para el cabezazo de Hrubesch fue uno de los argumentos a los que comenzó a apelar Alemania ya que costaba llegar jugando. Pero la presión, por momentos, se hacía sentir.

Italia, cuando se hacía de la pelota, trataba de hacer su negocio serenando el juego, pero cambiando de ritmo sobre tres cuartos de cancha.

Fue precisamente en una de esas subidas cuando Tardelli aumentó el marcador. El 2 a 0 obligó más a Alemania y la defensa italiana trató de cerrarse aún más. En algunos jugadores de Alemania el cansancio se hacía sentir.

Alemania pagó caro tributo al no poder ensayar alguna variante que pudiera abrir huecos en la férrea defensa itálica, que llegó al título mundial con un poder ofensivo que solo se puso en juego esporádicamente, pero que, cuando estuvo, fue eficaz.

Italia basó su trabajo en el parejo rendimiento de la defensa que paulatinamente fue relegando los intentos atacantes de Alemania a la impotencia. El dominio territorial de los germanos no encendió la pólvora ofensiva e Italia fue ganando en seguridad. En el momento de atacar, el mejor manejo individual de los italianos fue marcando una diferencia que se acentuó.

MENOTTI

No Renueva; Iría al París St. Germain

MADRID, 11 (DYN).— César Luis Menotti, el técnico de la Selección Argentina, confirmó hoy aquí que no renovará su contrato con la AFA y que, de todas las ofertas que recibió hasta el momento posiblemente acepte la del París Saint Germain, club que acaba de conseguir también hace unos días la transferencia de Osvaldo Ardiles.

A lo largo de un extenso reportaje, Menotti reiteró que él era el único responsable de la actuación de la Selección Argentina en el Mundial, la que no consideraba un fracaso, y tomó en cuenta para apoyarse, la opinión de la televisión alemana y francesa que, según dijo Menotti, consideraron a la Argentina entre los mejores equipos junto a Brasil.

Más adelante el técnico insistió en señalar que Argentina había protagonizado el mejor partido del mundial frente a Hungría y consideró a Daniel Passarella como el mejor jugador del campeonato. Cuando se le preguntó sobre su futuro el entrenador admitió que había tenido contactos con los dirigentes del Valencia de España, también con representantes de la Federación de Arabia Saudita y de clubes brasileños, pero por razones personales y familiares la oferta que más le interesaba era la que le habían hecho dirigentes del París Saint Germain, con quienes se va a reunir en París el 9 de agosto para darles una respuesta definitiva. Según señaló Menotti la propuesta consiste en un primer año de capacitación y de aprendizaje del idioma en una categoría que sería de asesor hasta que conozca profundamente el fútbol francés y europeo. Posteriormente, el técnico argentino se haría cargo directamente de la conducción del primer equipo del París Saint Germain, que está empeñado en convertirse en el conjunto que el alcalde de París, Jacques Chirac, reclama desde hace tiempo, diciendo que la ciudad merece un equipo de fútbol de gran categoría. El flaco fue por primera vez terminante con respecto a su permanencia o no al frente de la Selección Nacional, pero por supuesto volvió a obviar la palabra renuncia. Es decir que por varios meses tendrá dos cargos en caso de aceptar el París Saint Germain, seleccionador argentino asesor de ese equipo francés. Por lo menos hasta el 31 de diciembre.

COMO LLEGO ITALIA

La selección de Enzo Bearzot debió clasificar dentro del Grupo 5 para poder obtener un sitio entre los 24 equipos que llegaron a España. Estos son los partidos jugados en dicho grupo.

Fechas	Partidos	Resul.	Goleador.
10-9-80	Luxemburgo-Yugoslavia	0-5	
27-9-80	Yugoslavia-Dinamarca	2-1	
11-10-80	Luxemburgo-Italia	0-2	Collovati, Bettega
15-10-80	Dinamarca-Grecia	0-1	
1-11-80	Italia-Dinamarca	2-0	Graziani (2)
15-11-80	Italia-Yugoslavia	2-0	Cabrini, Conti
19-11-80	Dinamarca-Luxemburgo	4-0	
6-12-80	Grecia-Italia	0-2	Antognoni, Scirea
28-1-81	Grecia-Luxemburgo	2-0	
11-3-81	Luxemburgo-Grecia	0-2	
29-4-81	Yugoslavia-Grecia	5-1	
1-5-81	Luxemburgo-Dinamarca	1-2	
3-6-81	Dinamarca-Italia	3-1	Graziani
9-9-81	Dinamarca-Yugoslavia	1-2	
14-10-81	Grecia-Dinamarca	2-3	
17-10-81	Yugoslavia-Italia	1-1	Bettega
14-11-81	Italia-Grecia	1-1	Conti
21-11-81	Yugoslavia-Luxemburgo	5-0	
29-11-81	Grecia-Yugoslavia	1-2	
12-12-81	Italia-Luxemburgo	1-0	Collovati

***

CLASIFICACION FINAL DEL GRUPO 5

EQUIPOS	J.	G.	E.	P.	Gf.	Gc.	Pts.
YUGOSLAVIA	8	6	1	1	20	6	13
ITALIA	8	5	2	1	12	5	12
DINAMARCA	8	4	0	4	14	11	8
GRECIA	8	3	1	4	10	13	7
LUXEMBURGO	8	1	0	7	3	24	2

NOTA: Clasificaron primero y segundo, Yugoslavia e Italia.

Y AHORA COMPARTEN

Los 'Azzurros' Lograron su Tercer Certamen Ecuménico

Para llegar a coronarse campeón mundial por tercera vez Italia en el presente torneo debió disputar seis encuentros, en los cuales marca nueve goles y su valla fue vencida en cinco oportunidades. Disputó en total seis encuentros, sin contar la final ante Alemania de los cuales ganó en tres ocasiones y empató en igual cantidad. Salvo la primera fase, que evidencia desajustes en casi todas sus líneas, fue remontando su nivel hasta llegar a lograr el título en forma inobjetable.

● **PRIMERA FASE FINAL**

ITALIA 0 - POLONIA 0

Vigo. 14-6. Arbitro: M. Vautrot (Francia).

ITALIA: Zoff; Gentile, Collovati, Scirea y Cabrini; Tardelli, Marini y Antognoni; Conti, Rossi, Graziani.

POLONIA: Mlynarczyk; Majewski, Janas, Zmuda y Jalocha; Lato, Matysik, Boniek y Buncol; Iwan (Kusto) y Smolarek.

ITALIA 1 - PERU 1

Vigo. 18-6. Arbitro: W. Eschweiler (Alemania).

ITALIA: Zoff; Gentile, Collovati, Scirea y Cabrini; Tardelli, Marini y Antognoni; Conti, Rossi (Causio) y Graziani.

PERU: Quiroga; Duarte, Díaz, Salguero y Olaechea; Cueto, Velázquez y Cubillas; Barbadillo (Leguía), Uribe (La Rosa) y Oblitas.

Goles: 18m Conti (I) y 84m Díaz (P).

ITALIA 1 - CAMERUN 1

Vigo. 23-6. Arbitro: B. Dotschev (Bulgaria).

ITALIA: Zoff; Gentile, Collovati, Scirea y Cabrini; Tardelli, Oriali y Antognoni; Conti, Rossi y Graziani.

CAMERUN: N'Kono; Kaham, Onana, N'Djeya y M'Bom; M'Bida; Kunde y Aoudou; Abega, Milla y Tokoto.

Goles: 60m Graziani (I) y 61m M'Bida (C).

● **SEGUNDA FASE FINAL**

ITALIA 2 - ARGENTINA 1

Barcelona: 29-6. Arbitro: N. Rainea (Rumania).

ITALIA: Zoff; Gentile, Collovati, Scirea y Cabrini; Tardelli, Oriali (Mariani) y Antognoni; Conti, Rossi (Altobelli) y Graziani.

ARGENTINA: Fillol; Olguín, Galván, Passarella y Tarantini; Ardiles, Gallego y Kempes (Valencia); Bertoni, Maradona y Díaz (Calderón).

Goles: 57m Tardelli (I), 68m Cabrini (I) y 84m Passarella (A).

ITALIA 3 - BRASIL 2

Barcelona. 5-7. Arbitro: A. Klein (Israel)

ITALIA: Zoff; Gentile, Collovati (Bergomi), Scirea y Cabrini; Tardelli, Oriali (Marini) y Antognoni; Conti, Rossi y Graziani.

BRASIL: Valdir Péres; Leandro, Oscar, Luisinho y Junior; Falcao, Toninho Cerezo y Sócrates: Zico, Serginho (Paulo Isidoro) y Eder.

Goles: ¡m, 25m y 75m Rossi (I), 12m Sócrates (B) y 68m Falcao (B).

● **SEMIFINAL**

ITALIA 2 - POLONIA 0

Barcelona. 8-7. Arbitro: J. Cardellino (Uruguay).

ITALIA: Zoff; Bergomi, Collovati, Scirea y Cabrini; Tardelli, Oriali y Antognoni (Marini); Conti, Rossi y Graziani (Altobelli).

POLONIA: Mlynarczyk; Dziuba, Zmuda, Janas y Majewski; Buncol, Matysik, Kupcewicz y Ciolek (Palasz); Lato y Smolarek (Kusto).

Goles: 21m y 72m Rossi (I).

CAMPEONES DEL MUNDO

El nuevo campeón del Mundo. Italia no era candidato para nadie y sorprendió a todos. Fue el despertar de Rossi y la voluntad del resto.

EL RECORD DE BRASIL

LA COPA 1982 NO TIENE DUEÑO FIJO

La nueva Copa Mundial de la FIFA, un trofeo tan deseado como la copa Jules Rimet, permanecerá siempre como propiedad de la FIFA y no podrá ser ganada por ningún campeón a título definitivo como ocurriera con el anterior trofeo Jules Rimet.

Como se recordará, el 21 de junio de 1970 Brasil ganó el Campeonato Mundial de México, derrotando a Italia por 4-1. Como ya había ganado dos veces antes y de acuerdo con el reglamento del Campeonato Mundial en vigor, se adjudicaron de por vida la famosa copa Jules Rimet la que guardarán permanentemente.

Ya antes de la final, como Italia había también ganado dicha copa, en dos ocasiones, la comisión organizadora de la FIFA sabía que la copa Jules Rimet iría para siempre bien a Brasil o bien a Italia.

Por lo tanto, se convino que el nuevo trofeo del campeonato mundial debería llamarse "Copa Mundial de la FIFA" y que sería proporcionada por la misma FIFA.

De tal manera, las asociaciones nacionales que ganen el campeonato mundial en los futuros años tendrán sus nombres grabados en las placas especiales colocados en la base de la copa, a la vez que recibirán una réplica más pequeña de la copa

También es bueno apuntar que el mencionado trofeo, como ocurrió en el '78, en Argentina quedará en las vitrinas de la Federación que se hubiera clasificado campeón, hasta el momento de disputarlo nuevamente.

GOLEADORES DE LOS MUNDIALES

1930	Uruguay	Stábile (Argentina)	8
1934	Italia	Nejedly (Checoslovaquia)	5
1938	Francia	Leonidas (Brasil)	9
1950	Brasil	Adhemir (Brasil)	9
1954	Suiza	Kocsis (Hungría)	11
1958	Suecia	Fontaine (Francia)	13
1962	Chile	Garrincha (Brasil	4
		Vavá (Brasil)	4
		Jércovic (Yugoslavia)	4
		Ivanov (Unión Soviética)	4
		L. Sánchez (Chile)	4
1966	Inglaterra	Eusebio (Portugal)	9
1970	México	Müller (Alemania)	10
1974	Alemania	Lato (Polonia)	7
1978	Argentina	Kempes (Argentina)	6
1982	España	Paolo Rossi (Italia)	6

GOLES MARCADOS EN LOS MUNDIALES

	Part.	Goles	Prom.
1930 - Uruguay	18	71	3,94
1934 - Italia	17	70	4,11
1938 - Francia	18	84	4,66
1950 - Brasil	21	88	4,19
1954 - Suiza	26	140	5,38
1958 - Suecia	32	119	3,71
1962 - Chile	32	89	2,78
1966 - Inglaterra	32	89	2,78
1970 - México	32	95	2,96
1974 - Alemania	38	97	2,55
1978 - Argentina	38	102	2,68
1982 - España	53	146	2,75

PLANTEL DE ITALIA

En este plantel de Italia, la edad promedio que arroja el mismo es de 27 años. El mayor de todos es el arquero titular (quien además es el jugador de mayor edad del torneo) Dino Zoff, que pertenece al Juventus y tiene 40 años, mientras que el más joven es el defensor G. Bergoni, del Inter :por poco no es el jugador más joven de este Mundial) con 18 años. A continuación el plantel completo:

Nº Jugador	Club de Origen	Ed.
ARQUEROS		
1 D. Zoff	(Juventus)	40
12 E. Bordon	(Inter)	31
22 G. Galli	(Fiorentina)	24
DEFENSORES		
2 F. Baresi	(Milan)	22
3 G. Bergomi	(Inter)	18
4 A. Cabrini	(Juventus)	24
5 F. Collovati	(Milan)	25
6 C. Gentile	(Juventus)	28
7 G. Scirea	(Juventus)	29
8 P. Vierchowood	(Fiorentina)	23
VOLANTES		
9 G. Antognoni	(Fiorentina)	28
10 G. Dossena	(Torino)	24
11 G. Marini	(Inter)	31
13 G. Oriali	(Inter)	29
14 M. Tardelli	(Juventus)	29
17 D. Massaro	(Fiorentina)	21
DELANTEROS		
15 F. Causio	(Udinese)	33
16 B. Conti	(Roma)	27
18 A. Altobelli	(Inter)	26
19 F. Graziani	(Fiorentina)	29
20 P. Rossi	(Juventus)	25
21 F. Selvaggi	(Cagliari)	29

Director Técnico: Enzo Bearzot.

Banderas italianas agitándose al viento. ¡Campeones mundiales!

El presidente Sandro Pertini felicita al goleador Paolo Rossi.

¡TARANTELA PARA TODOS!

Hubo Euforia Italiana en las dos Penínsulas

El Mundial en Secreto

Por primera vez en la historia de los mundiales, un árbitro sudamericano es el encargado de dirigir el encuentro final de una Copa del Mundo. El honor, recayó sobre el brasileño **Arnaldo David Cesar Coelho.**

Hasta hoy, el privilegio había quedado siempre reservado a los europeos, con preeminencia de los ingleses

El detalle de los árbitros que dirigieron todas las finales de los campeonatos mundiales, es la siguiente: 1930, Uruguay - Argentina, **Langenus,** Bélgica; 1934, Italia - Checoslovaquia, **Elind,** Suecia; 1938, Italia - Hungría, **Capdeville,** Francia; 1950, Brasil - Uruguay, **Eader,** Inglaterra; 1954, Alemania - Hungría, **Ling,** Inglaterra; 1958, Suecia - Brasil, **Guigue,** Francia; 1962, Brasil - Checoslovaquia **Latyschew,** Unión Soviética; 1966, Inglaterra - Alemania, **Dients,** Suiza; 1970, Brasil - Italia, **Gloc Ner,** Alemania Democrática; 1974, Alemania - Holanda, **Taylor,** Inglaterra y 1978 Argentina - Holanda, **Gonella,** Italia.

MADRID, 11 (Especial).— Los millares de italianos que se acercaron a esta capital hispana para seguir a su equipo en las instancias finales del Mundial estallaron de júbilo e inundaron las calles de Madrid con un ensordecedor festejo.

Los "tifosi" se repartieron por el centro madrileño inundando con su alegría a esta ciudad y compartiendo con los anfitriones una descomunal fiesta, plena de emotividad y alegría.

Los españoles no retacearon su presencia en la fiesta y salieron a las calles para vivar el nombre de su país junto al del campeón del mundo de fútbol.

Los miles de italianos que concurrieron al estadio Santiago Bernabeu, escenario de la gran final, permanecieron en el reducto mientras se realizó la ceremonia de entrega del trofeo y medallas y la posterior vuelta olímpica. El festejo en el terreno de juego fue prolongado y seguido por un ensordecedor griterio y el agitar de banderas italianas que dominaban en las modernas instalaciones.

Tras ello, un río de gente invadió Madrid y vistiendo de algarabía a la capital española que se aprestaba a proseguir los festejos hasta altas horas de la madrugada. Plazas y lugares públicos estaban invadidos por simpatizantes peninsulares y por los muchos españoles que se plegaron al festejo.

● CARNAVAL DE LA VICTORIA

ROMA, 11 (ANSA-EFE).— Confiados en la victoria de Italia desde antes que se iniciara el partido, miles de aficionados pusieron en marcha el "carnaval de la victoria" que había sido ampliamente preparado.

La seguridad italiana calculó que tres millones de aficionados se echaron a las calles. A último momento se verificó que el precio de las banderas se había triplicado y se habían vendido más de 100.000.

Muchas jóvenes salieron con ligeros vestidos confeccionados con el tricolor nacional.

En Roma la policía decidió cerrar el centro histórico al tráfico para evitar posibles desórdenes y caos en una zona de la ciudad que ya sufrió la invasión de cientos de miles de "tifosi" después de las victorias ante Argentina, Brasil y Polonia.

En la céntrica plaza "Del Popolo" en Roma, una pantalla gigante de 40 metros de largo congregó a una multitud que se desató en un baile enloquecido tras los goles y cuando el árbitro brasileño pitó el final del cotejo.

Muchos aficionados permanecieron en las ciudades, sin entrar en las largas caravanas dominicales hacia el mar, para salir a la calle una vez que concluyó el partido.

Saludo al Rey

MADRID, 11 (Enviado especial).— **El rey Juan Carlos** de España recibió en el día de ayer a los máximos dirigentes del deporte internacional, con los cuales mantuvo una larga conversación inherente, por supuesto, a la especialidad de los visitantes, fundamentalmente de fútbol y más específicamente en torno del Mundial que se está desarrollando en este país.

Visitaron al Rey en el Palacio de la Zarzuela, entre otros, **Antonio Samarach,** presidente del Comité Olímpico Internacional y **Joao Havelange,** de la Federación Internacional de Fútbol Asociado.

Su Majestad dialogó con los dirigentes de ambas entidades y se mostró muy complacido por la realización en España de la decimosegunda Copa del Mundo, destacando ante quienes se encontraban presentes el éxito conseguido por la competición.

El presidente de la FIFA, Joao Havelange, agradeció al Rey el apoyo brindado por la corona española al campeonato, la amplia seguridad existente durante su realización, culminando su alocución, con una calurosa felicitación a España por la organización que le dio al mismo.

Esta tarde el rey Juan Carlos presidirá la gran final entre Alemania e Italia, y será el encargado de entregarle el trofeo a quien se corone ganador de la misma, por intermedio del capitán del equipo, o sea, **Dino Zoff,** por los itálicos o **Uli Stielike** por parte de los germanos. La alta dirigencia deportiva internacional se muestra ampliamente satisfecha por el éxito alcanzado en este Mundial, donde por primera vez participaron 24 equipos.

Aunque, de la charla con el Rey, hay algo que parece más un cumplido que lo que verdaderamente está sucediendo o ha sucedido, es en lo atinente a la organización, ya que la misma dejó bastante que desear en todas las subsedes donde hubo cotejos por este certámen.

De cualquier manera, los "popes" de la FIFA salieron muy encantados despues de charlar con el Rey Juan Carlos. Mas aún si tenemos en cuenta que para el organismo internacional del fútbol que ellos representan le ha quedado una muy bonita suma de dólares.

Esta nueva experiencia mundial, de que 24 equipos participen en la primera ronda eliminatoria, parece ser que para ellos ha sido un éxito. Habrá que esperar, después de que se haga un balance final para saber si también fue fructífero para España

ROLDAN SUBIO, PEGO Y CHAU

● Arce Duró Cuatro Minutos
● El Pleito Llegó a su Fin

Menos de cuatro minutos de pelea bastaron para comprobar la superioridad del campeón argentino y sudamericano mediano, Juan Domingo "Martillo" Roldán (72,500) sobre el ex titular de la categoría Ricardo Arce (73,200). Tras provocarle una caída con conteo y otro conteo de pie durante la primera vuelta, el noqueador cordobés volvió a derribar a Arce cuando se cumplían 58 segundos de la segunda. El correntino recuperó la vertical pero el árbitro Oscar Oppen siguió hasta el out, acertadamente. La definición por nocaut resultó electrizante, tan vibrante como el breve desarrollo de la pelea de ayer y también de la anterior. Roldán volvió a imponer su potencia explosiva y terminó con un pleito muy esperado. Lo recibieron y despidieron como a un ídolo en ciernes, quizás el pegador que el público porteño esperaba hace rato.

Como el 8 de mayo salieron de sus esquinas cual dos exhalaciones. Y el encontronazo produjo el primer clinch de la pelea. Quedaron trabados y ahí sí, el choque frontal le cedió paso al boxeo. Roldán lanzando una tibia izquierda o probando directamente con la derecha a fondo. Arce, más cauteloso (no mucho) se mostró agazapado pretendiendo sorprender con alguna mano voleada. Pero el primer sorprendido fue él.

A los dos minutos, **una derecha recta, corta y neta se estrelló en la sien izquierda del correntino y lo envió al tapiz sin escalas.** Asimiló muy bien el mazazo (Arce llegó con excelente preparación) y escuchó de pie el conteo de protección. Oppen ordenó seguir.

Pero medio minuto después, a la salida de un breve intercambio, "Martillo" disparó **una izquierda ascendente y cruzada tomando a Arce en el pecho. Esa mano no tuvo gran potencia pero igualmente hizo trastabillar al correntino que solo detuvo su camino al chocar con las cuerdas. El árbitro volvió a contar, aquí un tanto apresuradamente.** De todos modos, Arce ya no estaba entero y el final anticipado se prenunciaba. Sencillamente, esta vez no pudo primerear a Roldán recordándole que él también pega justo.

Unicamente al comenzar el segundo capítulo se registró un intercambio como el que el correntino deseaba. **Pero las dos derechas cruzadas —ambas dieron en la cara— salieron con similar velocidad y poder de conmoción.**

Así pasó la mejor oportunidad para Arce. Y no volvería a darse otra. A los 58 segundos, Roldán metió **una terrible derecha por línea interna, con dibujo de gancho (casi uppercut) e hizo centro detrás de la oreja izquierda de Arce. Un golpe de nocaut, sin duda.**

Las piernas del correntino vacilaron in instante pero al fin devolvieron su posición original. Su imágen no era, ni con mucho, la de un boxeador que puede continuar en la lucha. Y por ese motivo, **Oppen** prosiguió con la cuenta hasta el out definitivo, abrazando inclusive al perdedor para que éste no se le escapara tras el epílogo, buscando una reacción, lógicamente tardía y fuera de foco.

Aquel terrible golpe antirreglamentario del 8 de mayo contribuyó a la recaudación, a la polémica, a llenar las graderías. Muchos de los que ayer poblaron el Luna Park habían visto el combate anterior por televisión y no quisieron perderse la revancha. Y muchos le asignaron buena chance a Arce por la caída que le infligió a "Martillo" de movida y también por su entereza. Todo contribuyó para agigantar el duelo...

Sin embargo, a la hora de la verdad y con un trámite claro, sin confusiones, este Roldán poco vistoso, nada estilista y mucho menos elegante, hizo valer sus argumentos, para demostrar una vez más que su pimienta está intacta, preparada para seguir destrozando pronósticos y críticas adversas.

CLERC LO VAPULEO AL PRINCIPE WILLY

Le Ganó en 3 Sets Mientras Carolina Lloraba

La princesa piensa: ¿Qué piensa la princesa?

GSTADD, Suiza, 11 (Télam).— El tenista argentino José Luis Clerc se adjudicó el Torneo Abierto de tenis local, dotado de 100.000 dólares en premios, al imponerse a su compatriota Guillermo Vilas por 6-1, 6-3 y 6-2 en un match que duró dos horas y diez minutos.

El triunfo de **Clerc**, primero que obtiene sobre **Vilas** en el curso de este año, ya que había perdido en las dos ocasiones que se habían enfrentado, fue logrado sin mayores dificultades en sets corridos, con un dominio del juego que sorprendió a todos los espectadores, entre los que se contaba a la princesa **Carolina** de Mónaco.

● **SE HABLO DEL ROMANCE**

Pero los comentarios de los simpatizantes del tenis no solo giraron alrededor del partido, porque hay otra cosa que, por momentos, provoca sombras al cotejo, y es el tan mentado noviazgo del zurdo argentino con la princesa **Carolina de Mónaco**, que los medios de difusión de esta ciudad han dado en llamar **"El romance de la princesa y el campeón"**.

Vilas, que siempre es noticia y motivo de polémicas, en estos momentos lo es aún más. Su ya inocultable amorío con la hija de los monarcas de Mónaco brinda tema para conversaciones que, poco a poco, se van separando de lo extrictamente deportivo para llegar a convertirse en charlas direccionadas a la vida íntima de la feliz pareja.

La princesa Carolina, por su parte, parece ignorar la atención que despierta y siempre se la ve en primera fila, alentando a su novio y sufriendo a mares cuando las cosas no marchan muy bien.

En el último cotejo que presenció se la vio vestida con una liviana blusa clara y una llamativa minifalda, que este año está de última moda en Europa. Llegó hasta el estadio donde se está disputando el torneo, sola y caminando lentamente, con un gesto adusto y el entrecejo fruncido.

Indudablemente, estaba preocupada por el partido que se estaba por jugar.

Como de costumbre, se ubicó en primer lugar un rato antes de que comenzara el encuentro. Se la veía algo apática, como si estuviese lejos de ese sitio. La princesa ignoraba todo lo que estaba sucediendo. O eso era lo que dejaba traslucir.

Pero toda esa indiferencia y apatía despareció como por arte de magia cuando Guillermo Vilas, su novio, entró a la cancha. Allí sus ojos se iluminaron de alegría. Una amplia sonrisa borró su anterior gesto adusto y su entrecejo dejó de estar fruncido. Su mirada, ahora brillante, se posó de inmediato sobre la figura de su amado. Y éste, como si se hubiesen puesto de acuerdo con anterioridad, lo primero que hizo al pisar el polvo de ladrillo del court fue mirar hacia el sitio donde se encontraba Carolina. Y en este mutuo observarse se pudo presentir un mudo mensaje de enamorados.

Y después, el partido. Vilas parecía pedirle disculpas a su novia cada vez que se equivocaba. Y ésta retorcía nerviosamente un pequeño pañuelo, con manos húmedas de transpiración nerviosa. La princesa y el campeón estaban jugando un partido aparte, con un ganador llamado amor.

● **FINAL A TODA LAGRIMA**

Y cuando José Luis Clerc tiró su raqueta al aire en son de victoria las lágrimas de la princesa Carolina corrieron furtivamente por sus sonrojadas mejillas. Su bien amado, había sido derrotado. A ella se le escuchó decir: **"Willie se abatató, pero sigue siendo divino".**

● **AUSTRALIA SEMIFINALISTA**

BRISBANE, 11 (DPA).— Australia es el primer país que logra acceder a las semifinales de la Copa Davis. Ante su propio público, el doble ganador del título de Wimbledon, Peter McNamara, y Paul McNamme vencieron a los chilenos Hans Gildemeister y Belous Prajoux por 8-6, 2-6, 8-6 y 6-2, conquistando una decisiva ventaja de 3 a 0. Los dos singles que faltan disputarse, carecen de importancia y no harán variar la clasificación de Australia.

● **VENTAJA ESTADOUNIDENSE**

SAINT LOUIS, 11 (AFP).— Los estadounidenses John McEnroe y Peter Fleming vencieron por 6-4, 6-3 y 6-0 a los suecos Andres Jarryd y Hans Simonsson, en el partido de dobles por los cuartos de final de la Copa Davis, colocándose arriba en el marcador por 2 a 1. Estados Unidos está defendiendo el título conquistado el año pasado, cuando derrotó en la final al equipo representativo de la Argentina.

IBARRA SE QUEDO 'CORTO'

AMSTERDAM, 11 (DPA, EFE y ANSA).— El remero argentino **Ricardo Daniel Ibarra** fue segundo en un par remos cortos de las tradicionales regatas de remo de Amsterdam. El primer lugar correspondió al alemán occidental **Georg Agrikola**, mientras que la tercera posición correspondió al germano oriental **Frank Dundr.**

Lo más ponderable de los dos primeros clasificados en el single fue el hecho, considerado fuera de lo común y hasta cierto punto llamativo, que ambos lograron bajar los 7 minutos. El campeón cronometró 6m56s75/100, mientras que Ibarra hizo un tiempo de 6m59s72/100. Dundr, por su parte, registró 7m0s05/100.

Una vez finalizada la competencia, el argentino Ibarra dialogó con los periodistas y señaló que **"este torneo forma parte de mi preparación para el campeonato mundial, que se disputará el próximo mes en el lago de Lucerna".**

En relación con el excelente registro que había conquistado, Ibarra dijo que **"Este es un deporte donde se progresa día a día. En remo, quedarse es retrogradar. Es por eso que este tiempo, que hasta no hace mucho era poco menos que una quimera, ahora es una innegable realidad, porque los 7 minutos ya han dejado de ser una barrera".**

DAZZAN OTRA VEZ CON LA MANIJA

Tras un extenso intervalo sin conocer el éxito, el quilmeño **Benito Dazzán** volvió a reencontrarse con la victoria. Hizo suya la competencia central que se disputó en Muñiz, organizada por el Club San Lorenzo de la citada localidad. El circuito por donde transitaron los corredores estuvo delimitado por las arterias: **Zuviría, San José, Farías y Saavedra.** Se disputaron **"Sesenta Minutos Individuales"** y se realizaron ocho embalajes especiales, de los cuales **Iannone** se adjudicó cuatro; **Dazzán**, dos; y **Palladini y Molinari**, uno cada uno.

En la prueba reservada para los licenciados de las categorías quinta y sexta, se impuso **Antonio Giménez**, quien superó finalmente a **Luis Matera y Javier Beis.**

Los espectadores fueron atraídos por la competencia donde participarían los ciclistas de las cuatro categorías superiores. A pesar de la ausencia de algunos nombres considerados de primer nivel por su idoneidad, los participantes brindaron un excelente espectáculo.

Dazzán, un corredor de experiencia, y con poder de llegada, en esta ocasión demostró que continúa manteniendo su velocidad y de esta manera se alzó con la victoria, que lo vuelve a situar entre los ciclistas de primer nivel.

Clasificación final; 1°) Benito Dazzán; promedio: 40,873 k.p.h.; 2°) Claudio Iannone; 3°) Ricardo Romero; 4°) Alejandro Molinari y 5°) Juan Palladini.

● **¿VIAJARAN EL MARTES?**

Es muy posible que los ciclistas juveniles que viajen hacia **Florencia, Italia**, para intervenir en el próximo **Campeonato Mundial Junior**, que se iniciará el 18 del actual, lo hagan el próximo martes. Aún la Federación Ciclista no ha señalado nada al respecto.

SE HIZO JUSTICIA

En octubre nuestro país será sede del X Campeonato Mundial de Vóleibol para varones. Participarán los mejores 24 seleccionados del orbe y la estructura organizativa del torneo será un real desafío para los allegados a esta disciplina. Para interiorizarnos aún más de todos los detalles inherentes al certamen, CRONICA dialogó con algunos de los principales artífices de la competencia. Nuestro primer entrevistado fue **Roberto Russomando**, presidente de la Confederación Argentina de Vóleibol.

"Por cierto que ser sede nos costó mucho sacrificio. Además de presentar sólidos argumentos para lograr este objetivo, debimos luchar arduamente con otras delegaciones que también aspiraban a organizar un mundial. Se sostuvieron verdaderas batallas, aquí en la Argentina, con algunos funcionarios que no comprendían cabalmente que un mundial de vóleibol en nuestro país era un acontecimiento deportivo, cultural y social, ya que concurriría a Buenos Aires, alrededor de 144 países, ya que también se realizará simultáneamente el Congreso Extraordinario de la Federación Internacional de Vóleibol".

"Hemos trabajado sin descanso, para poner a punto los escenarios, que originalmente fueron propuestos".

"Pero por suerte se han cumplimentado todas las exigencias que la Federación Internacional solicita, hemos realizado el sorteo con la concurrencia de las máximas autoridades, que no solo dieron su aprobación a nuestro informe, sino que también quedaron muy contentas, pues en las visitas que hicieron a las sedes de los grupos, volcaron toda su infraestructura para que a nuestro país y nuestra Confederación, obtengan el éxito que se merece nuestro deporte".

"Creo que después de la gira que realizamos por el Asia, nuestros muchachos adquirieron la experiencia necesaria, pues se jugó muy bien frente a equipos y seleccionados de categoría, como lo son los conjuntos asiáticos".

"Nos tocará en la primera parte del mundial jugar en Rosario, que a mi criterio, nos favorece, no solo por razones deportivas, sino por la tranquilidad, mejor dicho la serenidad de actuar en una ciudad, sin tanto bullicio como la Capital Federal".

"Para finalizar, tenemos un equipo joven, pero que viene jugando junto desde hace varios años, además del D.T. Shon, está al frente de la selección hace casi siete años. Ojalá los resultados se nos den, para poder mostrar al mundo no solo un buen trabajo organizativo, sino que podamos exponer un vóleibol con calidad y técnica.

Young Whan Shon, que dirige técnicamente a la selección, nos expresó que: **"Argentina está colocada en una buena zona. Si bien es cierto que todavía nos falta un poco más de trabajo, estamos en el camino correcto y fundamentalmente los jugadores conocen la capacidad de casi todos los rivales y así es más fácil prepararlos sicológicamente para el campeonato".**

"Personalmente tengo mucha confianza en que la selección argentina logrará la mejor ubicación de todo su historial de vóleibol".

También **Daniel Castellani**, capitán del equipo, se mostró muy optimista. **"Nuestro grupo es parejo, y por eso tal vez estemos optimistas.**

AVISOS AGRUPADOS

PROFESIONALES

DENTADURAS
Artif. rotas arreglo en el acto.
8 a 20 hs. Lavalle 2072 1° "D"
45-5381

AVISOS crónica
●
BARRIO NORTE
José E. Uriburu 1271
84-2896

PERSONAL
PROFESIONALES TECNICOS EMPLEADOS OPERARIOS PEDIDOS Y OFRECIDOS

TRES CRUCES S.A.I.C.F.
incorporará
ATADORES/AS
Requerimos:
Experiencia mínima de 1 año en el oficio.
Edad: hasta 40 años.
Ofrecemos:
Turno mañana.
Comedor en Planta.
Los interesados deberán presentarse lunes y martes de 8 a 11 hs. con los dos documentos, L.E., L.C. ó D.N.I. y C.I. en:
Chuquisaca 3655 Villa Tesei
Partido de Morón

CONSORCIO ATUCHA II
Incorpora
Oficiales, Carpinteros y Armadores
Alojamiento en obra. Presentarse en obra con Documentos de Identidad, Libreta de Fondo de Desempleo, documentación de salario familiar, número de jubilación y certificados de trabajos anteriores.
LIMA — PROV. DE BS. AIRES

GALOPE TRIUMPHAL

Guitarreante tuvo que estirar las cuerdas al máximo para darle razón a nuestro pronóstico en la segunda carrera de esta tarde en Palermo. Tapó justo a Kapitaneen, que corre por dentro, y pagó bien para su chance: $ 5.300.

Desahogado Exito en Palermo

En medida carga a partir de los 400, **Triumphal** ganó el clásico "Luis María Campos" de esta tarde en Palermo. Por 2½ cuerpos sobre La Kermesse en 1'36"1/5, dio el gran salto a la "Polla" porque lo suyo fue desenvuelto y supercómodo. La carrera se hizo con Miss Keats seguida por Calzadora, luego La Kermesse, Triumphal y Trapista. Así cubrieron el opuesto y se internaron en el codo, sin muchas variantes hasta el ingreso a la recta. Calzadora igualó a Miss Keats pero vino el malón. Hankola, Triumphal, La Kermesse, todas entraron en escena. Pero fue mucho más efectiva la carga de la conducida por Laitán que en tres saltos dominó la carrera y se escapó en forma definitiva. Cuando La Kermesse "prendió las luces", ya era tarde. En un tiempazo, la había postergado una potranca que está para cosas serias.

RESULTADOS GENERALES

1ª Carrera — Premio BASTONERA — 1000 Metros
(En esta carrera comenzó la Ap. Triple)

CABALLO	JOCKEY	Nº	Gan.	Placé	Dividendo		Pag.
1 GOTA REAL 57, E. Bortulé		(4)	25110	3274	8600	2200	—
2 Rapidona 57, R.Galloso		(16)	50844	504		3400	4.200
3 Apoteosis 55, R.Riveiro		(9)	25764	1128		2600	8.300
4 Water Cake 53, T.Aguirre		(1)	24412	430			8.800
5 La Marionetas 57, R.Durante		(11)	472	122			458.700
6 Maloca 57, J.Maciel		(12)	20754	1908			10.400
7 Cristalina 53, H.Ponce		(10)	96	60			99.999
8 Nebriska 54, M.Plana		(3a)	C.EL. 3				8.650
9 R.Dancer 57, P.Molina		(8)	694	308			311.800
10 Torre Gala 57, V.Sanguinetti		(14)	4094	530			52.800
11 Rivie 57, O.Ilarione		(12a)	(c.el 12)				10.400
12 Suni 54, D.Orcellet		(15a)	1802	288			120.000
13 Kacorsa 55, G.Sena		(3)	2500	92			86.500
U Air Sea 57, A.Ferreras		(2)	224	14			966.000
TOTALES			156816	8648			

BELFO SALVO VARIOS BOLSILLOS

SE IMPUSO A SPEEDY EN LA SEXTA DE LA PLATA CON MINI-DIVIDENDO: $ 2.800

Están viniendo "demasiado normales" los resultados del hipódromo platense. Todo comenzó suave con Espuela y no hubo dividendos resonantes, pero "el colmo del amarretismo" llegó en la sexta, donde Belfo se impuso a Speedy salvando muchos hogares de la ruina. El pensionista de Onesto Puente, dirigido por Maciel, se adelantó cómodamente a su vencido y $ 2.800... ¡no dieron ni para el café! Pero peor es perder.

1ª Carrera — Premio PONTEZUELO — 1400 Metros
(En esta carrera comenzó la Ap.Doble)

CABALLO	JOCKEY	Nº	Gan.	Placé	Dividendo		Pag.
1 ESPUELA 53, A.Rivero		(4)	8980		4200		—
2 Calory 53, E.Romero		(11)	7660				4.900
3 Scot Ana 54, A.Valenti		(1)	535				71.200
4 Secretante 57, V.Sabin		(3)	5725				6.600
5 Adorell 57, M.Cañedo		(5)	3270				11.600
6 María Tomasa 57, R.Comas		(10)	1440				264.000
TOTALES			27610				

No corrieron: F.Salvaje (2), Cuculu (6), Zahle (7), C. Luz (8), Lola Té (9).
LLAVE GANADORA: Directa 3-6, 14.200.
APUESTA DOBLE: Total de vales: 9.050. Total de pozo: $ 62.445.000. Vales de ganador: 3.090. Cotización de vale: $ 20.210. Valor del enganche: $ 23.000.
Ganada por: 10 cpos., la 3ª a ¾ cpos., la 4ª a v.m., la 5ª a 9 cpos., el 6º a 4 cpos. (Bandera verde para el 3º puesto). Tiempo: 1'32". Cuidador: A.Arias. Caballeriza: Espil. La ganadora es hija de Yamil y Estefanita. Edad: 5 años.
CANDIDATO DE CRONICA

2ª Carrera — Premio FRANCIS SUMMER — 1.500 Metros
(En esta carrera Finalizó la Apuesta Doble)

CABALLO	JOCKEY	Nº	Gan.	Placé	Dividendo		Pag.
1 BIENREAL 57, V.Sabin		(9)	8280	305	7900	4500	— —
2 El Proverbio 57, M.Cañedo		(1)	4660	330		4300	14.100
3 My P. Second 53½, O.Ramírez		(3)	7050	600		3200	9.300
4 Run Five 53, A.Medina		(7)	4935	390			13.300
5 Luket 57, I.Gorrais		(10)	5735	490			11.400
6 Hongay 55, C.García		(11)	715	50			91.900
7 Con Drea 55, J.Sánchez		(5)	4560	210			14.400
8 Austral 53, A.Rivero		(6)	10355	1005			6.300
U Cassé Pieds 56, C.Montenegro		(4)	1355	105			48.500
TOTALES			47645	3485			

No corrieron: T. Fukuda (2) y Desvelado (8).
LLAVE GANADORA: 1-5: $ 22.000.
FINALIZO APUESTA DOBLE.
Vales de enganche: 5.456. Nuevo pozo: $ 135.066.120. Total de vales: 7.666. Vales del ganador: 1.113. Dividendo: $ 84.940. Primer placé: 858. Dividendo: $ 31.480. Segundo placé: 1.180. Dividendo: $ 11.440.
Ganada por: ½ cpo., el 3º a 2½ cpos., el 4º a 2 cpos., el 5º a 5 cpos., el 6º a v.min. (Bandera verde para el 5º puesto). Tiempo: 1'36". Cuidador: J. Maldotti. Caballeriza: 14 de Noviembre. El ganador es hijo de Bennissimo y M. Real. Edad: 4 años.

3ª Carrera — Premio PERSEFONA — 1100 Metros
(En esta carrera comenzó la 1ª Ap.Doble Extra)

CABALLO	JOCKEY	Nº	Gan.	Placé	Dividendo		Pag.
1 KAROSA 57, R.Comas		(3)	25135	3355	5100	2200	— —
2 La Camila 53, R.Pastor		(5)	4295	560		3500	30.400
3 Grivetta 54, C.Gómez		(10)	30405	1800		2400	4.200
4 Hungarina 55, R.Torancio		(7)	3630	655			3.600
5 A.Reina 57, E.Martínez		(1)	1840	290			71.000
6 Siempre Baby 57, A.Giannino		(12)	13410	1085			9.700
7 Vit Dina 55, M.Villagra		(9)	545	1420			13.600
8 B.Blondie 53, H.López		(6)	1390	370			94.000
9 Camel 57, A.Sandoval		(4)	1550	120			84.300
10 Tan Pintona 57, J.Fernández		(13)	870	160			158.200
11 Dirlanda 50, H.Falcón		(11)	c. el 10				4.200
12 P.Espera 53, F.Sarmiento		(8)	1010	255			129.400
U P.Gaucha 57, J.Borda		(2)	630	125			207.400
TOTALES			94710	10195			

Corrieron todas.
LLAVE GANADORA: 2-3, $ 66.900.
APUESTA DOBLE EXTRA: Total de vales: 8422. Total de pozo: $ 116.223.600. Vales de ganador: 1541. Cotización de vale: $ 75.420. Valor del enganche: $ 83.000.
Ganada por: 2 cpos., la 3ª a 2½ cpos., la 4ª a 2 cpos., la 5ª a ½ cpo. y la 6ª a 1½ cpos. Tiempo: 1'10"3/5. Cuidador: M.Motta. Caballeriza: Los Quioscos. La ganadora es hija de I.Rhythn y Kaliman. Edad: 4 años.

4ª Carrera — Premio FOX RED — 1.100 Metros
(En esta carrera finalizó la 1ª Apuesta Doble Extra)

CABALLO	JOCKEY	Nº	Gan.	Placé	Dividendo		Pag.
1 LIMADORA 57, M.Rodríguez		(9)	13400	1030	8.700	2.700	— —
2 Castalia 54, P.Armada		(5)	19270	845		2.900	6.000
3 Demisel 50½, O.Telechea		(2)	5120	1425		2.500	22.900
4 Princ. Lady 53, A.Rivero		(8)	1900	255			61.800
5 Estudiante 57, L.Trino		(3)	11575	700			10.100
6 H. Rubia 54½, J.Jarky		(11)	18375	1155			6.300
7 D. Treat 53, E.Romero		(6)	4740	355			24.700
8 L. Belle 56, V.Sabin		(4)	6820	385			17.200
9 C. Baby 53, C.Vega		(1)	2615	255			44.900
U F. Lady 52, V.Aguirre		(7)	1315	95			89.300
TOTALES			85130	6490			

No corrieron: G. Street (10).
LLAVE GANADORA: 3-5 $ 10.400.
APUESTA DOBLE EXTRA: Vales de enganche: 2.283. Nuevo pozo: $ 246.971.010. Total de vales: 3.824. Vales de ganador: 784. Dividendo: $ 220.500. 1er placé: 683. Dividendo: $ 72.310. 2do. placé: 209. Dividendo: $ 118.160.
Ganada por: 4 cpos., la 3ª a 1½ cpo., la 4ª a ¾ cpo., la 5ª a 3 cpos., la 6ª a ½ cpo. Tiempo: 1'9"2/5. Cuidador: J. Taborda. Caballeriza: S. y Paula. La ganadora es hija de Pepenador y L. Cereza. Edad: 4 años.

5ª Carrera — Premio C.CEREZO — 1400 Metros
(En esta carrera comenzó la 2ª Ap.Doble Extra)

CABALLO	JOCKEY	Nº	Gan.	Placé	Dividendo		Pag.
1 SOPLETE 54½, L.Falco		(10)	14315	1640	10000	3300	— —
2 Paroleante 54, A.Medina		(9)	44815	2395		2900	3.200
3 El Pilo 53, A.Rivero		(6)	7345	1143		3900	11.500
4 Rory 51, R.Pastor		(4)	12070	1245			11.900
5 Cicuton Vil 53, M.Cardozo		(2)	2780	540			51.700
6 I.Cañones 51, M.Rodríguez		(5)	2475	400			57.600
7 Scooper 53, J.Azamor		(7)	6605	1995			21.700
8 I.Dancer 53, R.Duran		(13)	3175	540			45.200
9 No No 55, O.Ramírez		(8)	8135	1920			17.600
10 Very Stone 53, O.Tchea		(11)	1290	405			111.400
U Comendador 51, A.Roldán		(3)	1180	65			121.800
TOTALES			104205	11260			

No corrieron: Hidalguito (1) G.Boy (12).
LLAVE GANADORA: 4-5, $ 6.800.
APUESTA DOBLE EXTRA: Total de vales: 9.379. Total de pozo: $ 129.430.200. Vales de ganador: 1.185. Cotización de vale: $ 109.220. Valor del enganche: $ 121.000.
Ganada por: 1 cpo., el 3º a 2 cpos., el 4º a 1½ cpos., el 5º a 1½ cpos. y el 6º a ½ cpo. Tiempo: 1'50"2/5. Cuidador: R.Astudillo. Caballeriza: Las Telas. El ganador es hijo de S.Caravan y Pletórica. Edad: 4 años.

6ª Carrera — Premio ARAB — 2.000 Metros
(En esta carrera finalizó la 2ª Ap. Doble Extra)

CABALLO	JOCKEY	Nº	Gan.	Placé	Dividendo		Pag.
1 BELFO 57, J. Maciel		(5)	46560	1860	2800	2600	— —
2 Speedy 57, L. Zarate		(8)	11285	960		3300	11.700
3 Don Riesco 51, M. Rodríguez		(9)	2605	885		4300	50.900
4 Lino 53, R. Zapata		(2)	8000	790			16.500
5 T. Gordito 54, E. Riso		(4)	4070	555			32.600
6 Tomtom 55, R. Cabrera		(7)	2185	295			6.600
U Eslora 50½, J. Azamor		(11)	3385	650			39.100
* S. Wood 57, J. Fernández		(3)	18010	1525			7.300
TOTALES			96090	7145			

* En los 1.500 mts. se quebró siendo desmontado por su jockey.
No corrieron: P. Game (1), T. Hor (6) y Falcón II (10).
LLAVE GANADORA: 3-5, $ 7.400.
2ª APUESTA DOBLE EXTRA: Vales de enganche: 1510. Nuevo pozo: $ 255.500.100. Total de vales: 2692. Vales de ganador: 985. Dividendo: $ 181.570. Primer placé: Vales: 354. Dividendo: $ 144.350. Segundo placé: Vales: 120. Dividendo: $ 212.910.
Ganada por: 1½ cpos., el 3º a 5 cpos., el 4º a 12 cpos., el 5º a 1½ cpo., el 6º a ½ cpo. (Bandera verde para el 5º puesto). Tiempo: 2'11"2/5. Cuidador: O. Puente. Caballeriza: 3 Marías. El ganador es hijo de: Libris y Belfa. Edad: 3 años.
CANDIDATO DE CRONICA

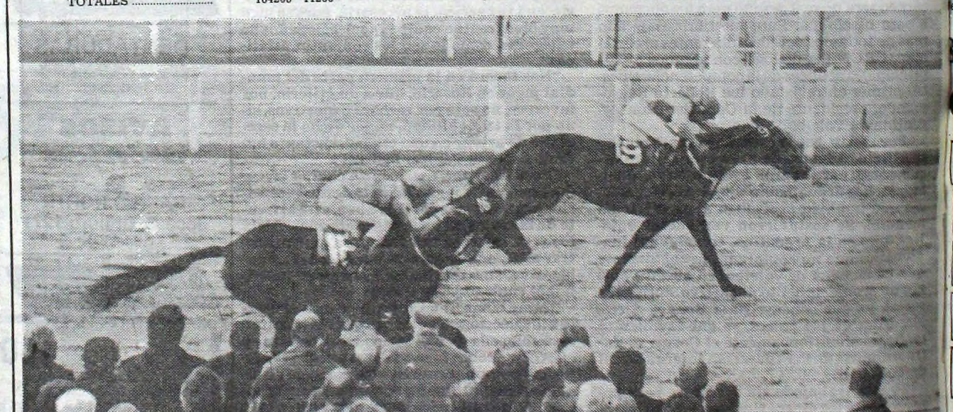

Sin Astucia y con comodidad. En el filo del disco la conducida por Etchart se adelantó por uno y medio cuerpo a Bequeley en la tercera prueba palermitana. Otro round importante a favor de la cátedra en el final de la Apuesta Triple.

HIZO DEL CLASICO

FALTANDO 650 METROS

FALTANDO 300 METROS

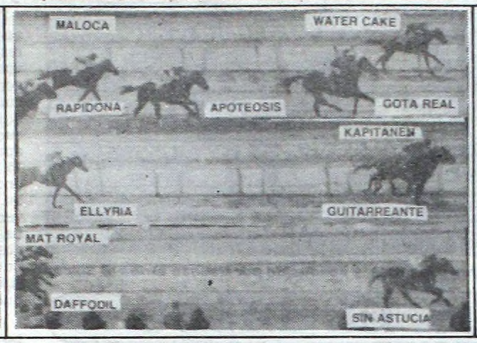

LLEGANDO AL DISCO

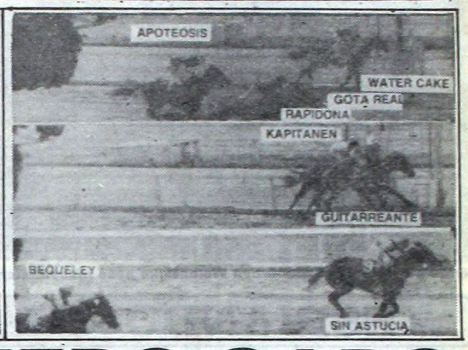

EAST POINT, UN NUMERO CARO

No corrieron: Cautelada (2), Baribál (5), Jambalaya (6), La Morena (7), Haplon-a (13), Sinfonía (15).
APUESTA EXACTA: 4-16, $ 43.000.
APUESTA IMPERFECTA: 4-16, 16-4, $ 29.000.
APUESTA TRIFECTA: 4-16-9, $ 303.000.
LLAVE GANADORA: 3-4, $ 7.700.
APUESTA DOBLE: Nuevo pozo: $ 179.055.410. Total de vales: 25.944. Vales de ganador: 4.655. Cotización de vale: $ 38.456. Valor del enganche: $ 43.000.
Ganada por: cbza., la 3ª a 2 cpos., la 4ª a cbza., la 5ª a 5 cpos. y la 6ª a ½ pzo. Tiempo: 58"2/5. Cuidador: M.Ahumada. Caballeriza: Chicho. La ganadora es hija de A.Real y P.D'or. Edad: 4 años.

1ª Carrera — Premio QUE MARAVILLA — 2000 Metros

(En esta Carrera Continuó Apuesta Triple)

CABALLO	JOCKEY	Nº	Gan.	Placé	Dividendo	Pag.
1 G'RREANTE 57, N.Mezzotero		(2)	26644		5300	
2 Kapitanen 57, M.Sarati		(1)	3734			38.200
3 Ellyria 57/53, H.Ponce		(4)	1058			99.999
4 A'deras 57/55, J.Burgois		(6)	400			99.999
5 Y.Reason 57, M.Abregú		(8)	10402			13.700
6 Seriedad 57, V.San'nettí		(3)	13848			10.300
7 V.Bright 57, R.Laitán		(5)	25000			5.700
8 Eclipsis 57, E.Liceri		(10)	11580			12.300
9 S'gueante 57, P.Molina		(7)	10832			13.100
TOTAL			103418			

No corrieron: Vilmante (7) y Bonamica (9).
APUESTA EXACTA: (2-1) 247.000.
APUESTA IMPERFECTA: (2-1) (1-2) $ 161.000.
APUESTA TRIFECTA: (2-1-4) $ 4.214.000.
LLave ganadora: 1/2 $ 32.500.
Nuevo pozo: $ 303.115.450. Total de vales: 8827. Vales de ganador: 2377. Valor del enganche: 141.000.
Ganada por: ½ cpo., la 3ª a 9 cpos., la 4ª a 1 cpo., la 5ª a 10 cpos., la 6ª a 3 cpos. Tiempo: 2'2"3/5. Cuidador: C. Ferro. Caballeriza: Por- Fin. La ganadora es hija de: Practicante y Quendalina. Edad: 4 años.

CANDIDATO DE CRONICA

3ª Carrera — Premio ALMERIA — 1000 Metros

(En esta Carrera Finalizó Apuesta Triple)

CABALLO	JOCKEY	Nº	Gan.	Placé	Dividendo	Pag.
1 S.ASTUCIA 57, A.Etchart		(9)	51378		3700	
2 Bequeley 53, J.Reynoso		(16)	11976			16.100
3 M.Pap 57, R.Rossi		(13)	6272			30.800
4 Daffodil 57, J.Pereyra		(12)	4576			42.300
5 R'dina 57, H.Libré		(14)	1132			9.999
6 D.Flor 57, E.Liceri		(8)	4190			46.200
7 M.Royal 53, J.Sam'tini		(6)	5216			37.100
8 Moreninha 55, G.Sena		(15)	2088			92.700
9 Aliola 57, E.Bortulé		(10)	45672			4.200
10 R.Linda 53, E.Figueroa		(4)	330			99.999
11 Sithonia 53, J.Caro		(5)	2642			73.300
12 Banymast 57, M.Abregú		(10a)	(c/10)			4.200
13 Una Leona 54, M.Mercau		(3)	542			99.999
U E.Mala 57, I.Sequeira		(11)	1816			99.999
TOTAL			140550			

No corrieron: Guayabera (1) y Mina (2).
APUESTA EXACTA: (9-16) $ 86.000.
APUESTA IMPERFECTA: (9-16) 16-9) 55.000.
APUESTA TRIFECTA: (9-16-13) $ 1.578.000.
Llave ganadora: 3/6 $ 19.900.
Total de vales: 5041. Total de pozo: $ 390.945.662. Vales de ganador: 2136. Dividendo: $ 192.000. A placé: 390. Dividendo: $ 289.400. A placé: 171. Dividendo: $ 399.600.
Ganada por: 1½ cpo., la 3ª a 2 cpos., la 4ª al pzo., la 5ª a 1½ cpo., la 6ª a 1½ cpo. tiempo: 59"½. Cuidador: A. Saleb. Caballeriza: El Farolito.
La ganadora es hija de: Alisios y Laureola. Edad: 5 años.

HIPODROMO DE LA PLATA

Carrera — Premio C. I. ARAMBURU — 1.600 Metros

CABALLO	JOCKEY	Nº	Gan.	Placé	Dividendo	Pag.
TOR'LANTE 56, E.Mar'nez		(11)	80350	4090	3.300 2.600	— —
Emile 56, V.Sabin		(3)	18570	1260	4.100	14.500
Debut 56, C.Agüero		(4)	7060	7675	5.900	35.100
El Er'taño 56, R.Ca'ra		(6)	23830	3850		11.300
Luta 56, R.Ferreira		(8)	4730	335		57.100
Joselo 56, H.Tocci		(2)	6840	1455		39.400
Duxford 56, A.Sandoval		(1)	6290	895		42.900
Patán 56, J.Jg'tegui		(12)	1290	160		209.300
G. Angel 56, J.Corso		(5)	46135	1795		5.800
TOTALES			195725	14510		

No corrieron: L. Clever Body (7), Thames (9) y El Arrabal (10).
LLAVA GANADORA: 2-6 $ 7.600.
Ganada por: 11 cpos., el 3° a 2½ cpos., el 4° a 1½ cpo., el 5° a ½ cpo., el 6° al pczo. Bandera verde para el 5° puesto. Tiempo: 1'41". Cuidador: J. Corte. Caballeriza: Negro el 8. El ganador es hijo de Practicante y Tormentilla. Edad: 3 años.

CANDIDATO DE CRONICA

3ª Carrera — 1.200 Mts.

HIPODROMO DE LA PLATA

	MARCADOR		GANADOR	PLACE
1º	17		6.100	3.200
2º	6			5.400
3º	16			7.000
4º	14			
LLAVE	2	6	33.000	

1 Cap Seize 52, no corrió
2 Leticio 52, R. López
3 Tin of Sun 56, R. Zapata
4 Eclady 56, no corrió
5 Ripingo 56, no corrió
6 Tom Smile 54, J. Burgois
7 Vuelttare 56, M. Cañedo
8 Kudo 56, A. Sandoval
9 Dianthus 56, R. Ferreira
10 Con Yaco 56, no corrió
11 Fontenoy 56, no corrió
12 Banfileño 52, J. Azamor
13 Alphacom 53, no corrió
14 Falconero 56, V. Sabin
15 Rieskilón 56, no corrió
16 India Tune 54, P.Juri
17 Face Order 56, J. Corso
18 G. Alfajor 56, D. Dominguez

4ª Carrera — Premio LEGENT — 1.600 Metros

(En esta carrera comenzó la 1ª Ap. Doble Extra)

CABALLO	JOCKEY	Nº	Gan.	Placé	Dividendo	Pag.
1 GA'PAGOS 56, E. Jara		(15)	99990	4512	3100 2200	— —
2 El Cantabro 56, H. Libré		(13)	31178	1638	2700	10.000
3 W. Caravan 56, G. Sabin		(9)	6500	760	3500	48.200
4 Le Jus'cier 56, M. Escagues		(12)	23636	982		13.200
5 (Silero 56, M. Lezcano		(3A)	25916	2224		12.100
6 (D. Quick 56, M. Bertorini		(10)	3244	190		96.600
7 Silicato 56, C. Cáceres		(14)	1086	66		99.999
8 All Spice 53, H. Prieto		(11)	426	234		99.999
9 K. Foal 56, De Arriba		(7)	9722	370		32.200
10 (El Tormento 54, C. Flores		(10A)	C/10			96.600
11 Sade 56, R. Laitán		(1)	6624	352		47.300
12 Suñé 56, E. Bortulé		(6)	922	146		99.999
13 G. Ojo 53, R. Almirón		(16)	398	20		99.999
14 Pinet 56, N. Me'tero		(5)	17440	932		17.900
U Carril 56, O. Ilarione		(2)	166	54		99.999
TOTALES			227994	12320		

No corrieron: Canillita (3), S. Diver (4) y Sensual (8).
AP. EXACTA: (15-13), $ 62.000.
AP. IMPERFECTA: (15-13) (13-15), $ 36.000.
AP. TRIFECTA: (15-13-9), $ 683.000.
LLAVE GANADORA: 2-6, $ 6.400.
1ª APUESTA DOBLE EXTRA: Nuevo pozo: $ 29.843.457. Total de vales: 21626. Vales de ganador: 10022. Cotización de vale: $ 29.778. Valor del enganche: $ 33.000.
Ganada por: 1½ cpos., el 3° a ½ cpo., el 4° a 7 cpos., el 5° a pzo., el 6° a 2½ cpos. Tiempo: 1'36"3/5. Cuidador. E. Santos. Caballeriza: Daro. El ganador es hija de: Unánime y G. Lote. Edad: 3 años.

CANDIDATO DE CRONICA

5ª Carrera — Premio DALSENDA — 1.200 Metros

(En esta carrera finalizó la 1ª Ap. Dob. Extra)

CABALLO	JOCKEY	Nº	Gan.	Placé	Dividendo	Pag.
1 (EL CONS'CTOR 56, G. Sena		(1)	55668		5500	— —
2 Niquel 56, J. Mansilla		(16)	48520			6.300
3 B. Point 56, E. Jara		(13)	15840			19.300
4 Kalmud 56, H. Libré		(7)	30580			10.000
5 G. Real 56, C. Cáceres		(3)	8670			35.300
6 El Palan'ro 56, E. Bortulé		(4)	2372			99.999
7 Falluto 56, J. Val'vieso		(11)	12566			24.300
8 D. Beam 56, J. Alvis		(8)	978			99.999
9 Tarquin 56, J. Aguirre		(10)	22014			13.900
10 Bonzo 56, A. Ramos		(5)	18660			16.400
11 G. Melodic 54, H. Capano		(14)	1512			99.999
U Danesco 56, R. Cervantes		(2)	4608			66.400
TOTAL			221994			

No corrieron: Versero (1a), El Dormilón (6), Mi Bravo (6a), M. Crest (9), Amadis (12) y Lucero (15).
AP. EXACTA: (1-16), $ 54.000.
AP. IMPERFECTA: (1-16) (16-1), $ 34.000.
AP. TRIFECTA: (1-16-13), $ 1.388.000.
LLAVE GANADORA: 1-4, $ 4.700.
1ª APUESTA DOBLE EXTRA: Nuevo pozo: $ 407.648.331. Total de vales: 22490. Vales de ganador: 4655. Dividendo: $ 87.500. Primer placé: Vales: 5219. Dividendo: $ 22.300. Segundo placé: Vales: 1058. Dividendo: $ 59.000.
Ganada por: ¾ cpo., el 3° a 1½ cpo., el 4° a 1½ cpo., el 5° a cbza., el 6° a 2 cpos. Tiempo: 1'10"2/5. Cuidador: L. González. Caballeriza: E.C.P. El ganador es hijo de: Cipayo y Destructora. Edad: 3 años.

6ª Carrera — Premio GENERAL LUIS MARIA CAMPOS — 1600 Metros

(En esta Carrera Comenzó 2ª Apuesta Doble Extra)

CABALLO	JOCKEY	Nº	Gan.	Placé	Dividendo	Pag.
1 TRIUNPHAL 56, R.Laitán		(7)	53288	1406	6100 5700	
2 La Kermesse 56, H.C'tino		(5a)	30798	1722	5000	10.500
3 F.Ninfa 56, M.Lezcano		(6)	14452	530		22.500
4 Hankola 56, J.V'vieso		(1)	53386	1196		6.100
5 Trapista 56, V.S'netti		(2)	57800	6706		5.600
6 M.Keats 56, M.Abregú		(1a)	(c/1)			6.100
7 P.Ball 56, J.Libré		(3)	4368	378		74.300
u Calzadora 56, E.Bortulé		(4)	22262	240		14.600
TOTALES			236374	12178		

No corrió: I. Seductiva (5).
APUESTA EXACTA: (7-5a) $ 131.000.
APUESTA IMPERFECTA: (7-5a) (5a-7) $ 53.000.
APUESTA TRIFECTA: (7-5a-6) $ 784.000.
Llave ganadora: 5/6, $ 23.100.
Total de vales: 18379. Total de pozo: $ 253.645.550. Vales de ganador: 4299. Cotización del vale: $ 58.997. Valor del enganche: $ 65.000.
Ganada por: 2½ cpos., la 3ª a v. min., la 4ª a la cab., la 5ª a 1½ cpo., la 6ª a la cab. (Bandera verde para el 2° puesto).
Tiempo: 1'36"2/5. Cuidador: A. Zarlengo. Caballeriza: La Quebrada.
La ganadora es hija de: Logical y Trinidad. Edad: 3 años.

7ª Carrera — Premio CARAMBA — 1.400 Metros

(En esta carrera Finalizó la 2ª Apuesta Doble Extra)

CABALLO	JOCKEY	Nº	Gan.	Placé	Dividendo	Pag.
1 E. POINT 57, H.Libré		(10a)	18992		16400	— —
2 Liverpool 55, M.H.López		(6)	71208			4.300
3 Aladin 57, J.Valdivieso		(10)	C/10			16.400
4 Hilarante 57, V.Sanguinetti		(15)	37290			8.300
5 Tahuilco 57, C.Sanguinetti		(2)	5220			59.500
6 Don Quick 54, C.Labeque		(3)	17552			17.600
7 Tudor Lad 53, R.Diaz		(8)	4812			64.500
8 Noteolvido 53, H.Barrera		(12)	1530			203.000
9 Sinovial 55, O.Retorto		(9)	4102			75.700
10 Caranganfun 57, H.Prieto		(11)	7022			44.200
11 Desamorado 54, J.Benitez		(5)	14146			21.900
12 Kyoto 57, M.Lezcano		(7a)	35604			8.700
13 W. Kid 54, R.Ramallo		(14)	4892			63.400
14 Incapaz 55, R.Riveiro		(13)	2372			130.900
U Viñador 55, J.Banega		(1)	546			568.900
TOTAL			225096			

No corrieron: Munich (4); El Duro (7); Tupambay (8) y Pagaré (16).
APUESTA EXACTA: (10-5): $ 262.000.
APUESTA IMPERFECTA: (10-5) (5-10): $ 72.000.
APUESTA TRIFECTA: (10-5-15): $ 826.000.
LLAVE GANADORA: 3/6: $ 8.800.
FINALIZO 2ª APUESTA DOBLE EXTRA.
Nuevo pozo: $ 445.953.876. Total de vales: 12.847. Vales del ganador: 1.355. Dividendo: $ 329.100. Primer placé: 3.698. Dividendo: $ 34.400. Segundo placé: 1.587. Dividendo: $ 40.100.
Ganada por ½ cpo., el 3° a ½ cpo., el 4° a pczo., el 5° a ½ cpo., el 6° a pczo. Tiempo: 1'25". Cuidador: J. Maldotti. Caballeriza: La Titina. El ganador es hijo de M. Money y P. Arenas. Edad: 6 años.

8ª Carrera — 1.000 Mts.

HIPODROMO ARGENTINO

	MARCADOR		GANADOR	PLACE
1º	5		6.000	2.800
2º	14			4.000
3º	3			4.800
4º	6			
LLAVE	4	5	6.700	

EXACTA	TRIFECTA
60.000	196.000

1 Go Go Girl 54, H. Blanco
2 Just in Sight 57, no corrió
3 Ambar Music 57, C. Cáceres
3a Annemie 55, M. López
4 La Marozia 53, E. Navarro
5 Kolyma 57, M. Sarati
6 Jam 57, E. Tasende
6a Luna Rosada 57, V. Centeno
7 Arroyeña 53, R. Latorre
7a Correria 57, H. Prieto
8 Thetis 53, no corrió
9 S. Arret 57, no corrió
10 Polynesia 57, E. Bortule
11 Miss Forli 57, O. Ilarione
12 Sorpresa 57, no corrió
13 Rovilla 57, R. Cervantes
14 Kila Bar 57, A. Etchart
15 Doire 55, no corrió
15a Flor Sola 53, A. Madotta
16 Soneca 53, E. Romero

A ESMIRNA LA VIERON UN RATO

En el Macón Agarró la Canasta y se Hizo un Picnic. Marcó 55"

Luego de venir a la expectativa Violentante pasó resueltamente a la punta, y conducido por Galloso arriba al disco.

Con la asistencia de casi veinticuatro mil espectadores la reunión celebrada en la víspera en el hipódromo Argentino contó con el brillo al cual nos tiene acostumbrados. Máxime si tenemos en cuenta que el volumen de las apuestas alcanzó la cifra de 15.101.812.000 a través de las once carreras llevadas a cabo. La tarde de ayer fue adversa para los elementos cotizados como favoritos. Solo dos elegidos por la mayoría pudieron alcanzar el disco gananciosos. Viscount y El Sulky.

A lo largo de la reunión hubo todo tipo de dividendos, y el más abultado fue el repartido por Habanica en la séptima carrera, al superar los cincuenta pesos viejos. La programación palermitana fue salpicada por muchos "dobletes". De esta manera se vió ganar por partida doble al jockey Carlos Pezoa, al entrenador Andrés Haim, al jockey Héctor "Cachulo" Prieto y al entrenador Roberto Ghigliotti.

Ubicado en el quinto turno del programa, y reservado a la participación de elementos ganadores de por lo menos cinco pruebas, el **premio especial Macón** resultó el epicentro de la reunión. Este handicap reunió a lo más graneado entre veloces, tales como Soltador, El Fugitivo, Gran Narciso, Esmirna, Persuasivo y Marignan. Y las expectativas que este cotejo sobre el kilómetro había creado se vieron cumplidas plenamente. El vencedor resultó Esmirna que, haciendo gala ayer de una potencia poco común consiguió la victoria de uno a otro extremo, subrayando su nueva hazaña al ampliar en su cometido la marca de 55" clava dos a la que se puede calificar como notable. Fue este el sexto triunfo del pupilo de Andrés Haim sobre 14 presentaciones en público. Su gestión se vio ayer favorecida al tocarle en el handicap solamente 51½ kilos, concediéndole su derrotado inmediato. Persuasivo, —por ejemplo— 3 kilos. Sin embargo tal alternativa no empalidece su nueva conquista la cual elaboró con una facilidad asombrosa. Próximas presentaciones de Esmirna ratificarán su excelente momento.

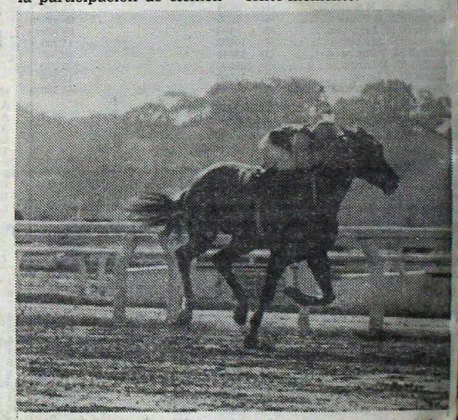

Sin necesidad de que "Cachulo" Prieto le mostrara la herramienta, Romera se estira facilmente imponiendose bien

CON OLOR A ATRACO

Habanica Creció muy de Golpe

Si bien es cierto de que los 1300 metros del premio Teodosio se presentaban abiertos a muchas posibilidades, con un lote competidor de 18 perdedoras de 3 años, causó sorpresa la victoria de **Habanica.** Mientras las bien cotizadas Dialist, Makran, y Bobinante dejaban sus chances y muchos boletos en el "pagaria" Habanica "dejó" el téndal. Eran muy pobres los más cercanos desempeños como para confiar en la pupila de **Ghigliotti.** Sin embargo ayer vino siempre entre las de adelante y a partir de los 300 finales incentivó su brazada para llegar al disco y poner un número de cincuenta pesos a ganador. Su triunfo fue recibido con silbidos por parte de algunos aficionados que creyeron ver en su victoria una burda maniobra.

ESPIANDO TRAS EL DISCO

¡Nadie abandona las tribunas! Y en este turf nuestro de cada día (¡o de cada minuto!) se siguen anotando tribunas expectantes, se siguen sumando fortunas cuando a las noches, y luego del trajín, los encargados se tiran a hacer "la caja", a contabilizar ingresos. Nadie puede negar que estamos en una crisis. pero surge el interrogante, ¿llegó al turf? El manejo de las cifras dice bien a las claras que no. Un no tan rotundo como la afirmación que se están dando buenos espectáculos. Y que un público más o menos estable "se está bancando" el turf sin pausa, ese que por ejemplo, esta semana comenzó el miércoles, y termina esta noche. El que llevó el jueves a San Isidro una multitud, el que arrastró ayer a Palermo casi 24.000 aficionados que apostaron por $ 15.011.812.000. En una época, ante estos números, decíamos que se jugó "un palo verde". Ahora es medio... ¡pero la culpa no la tiene el hipódromo! El turf siguió su marcha, crecieron los valores.

Indudablemente, 1981 y esta temporada han sido las máximas en materia de turf. Y de acuerdo con las palabras de las dos cúpulas, esto no se va a detener. Al contrario, parece que se va a indexar porque quién puede dudar que en cuanto las cosas "se acomoden" un poco... ¡aquel viejo proyecto de correr los lunes salga a la luz! Ya hubo un par de experimentos "pilotos" y no se vieron hipódromos vacíos.

El tema New Dandy no se agota. Lógicamente, para quienes tenemos la obligación de contarlo, se ha convertido en una monotonía lo del pingo platense. Ya no deja ni resquicio para hablar de un desarrollo. Tomemos como ejemplo lo del "9 de Julio". Tomó la punta y se terminó la carrera. Por allá, pareció que se le acercaban. No pasaba nada de eso. Simplemente, una resolución de Juan Maciel de hacerle "cambiar el aire" al pingo de Lococo... Entonces, cuando no se puede hablar de la emoción que da el crack, conviene mirar los horizontes futuros. Hace un par de meses, cuando la situación más tensa estaba en nuestro país, se pensó en llevarlo a Estados Unidos. Aquel momento obligó a pensar que podrían encontrar un ambiente hostil a raíz del conflicto bélico en el que estaba involucrada la patria de don Reagan. Pero si Menotti dijo que una cosa es el fútbol y otra la política... ¡también le cabe al turf ese parámetro! Además, el millón de dólares que podría esperar a New Dandy en Arlington... ¡es demasiado tentador! Por otra parte ¿cuál puede ser el ambiente hostil? ¿Que no le den un box y tenga que dormir en una plaza? ¿Que al propietario no lo saluden cuando entre al hipódromo? Todo eso se superará si al pingo platense lo ven en el disco ganando. Es mucha la plata que espera. Por supuesto, no se la regalan porque allá no están "esperando que llegue New Dandy". Pero el lance es demasiado grande. Un proyecto a escalera real que —aun siendo a dos cartas— tendrá una jugosa recompensa. ¡Vamos, don Pancho! Piensela y decídase porque el elevage argentino necesita ganar las fronteras. Un día fueron Endeavour y Ensueño en Belmont Park, con la gloria de Artiguitas. Mañana puede ser New Dandy en Arglington, con la "Fiera".

* * *

Durante la semana, estuvimos en la Asociación de Propietarios. Más allá de un cambio de cara a las instalaciones, de un super-lujo en función de estructura o de un cuadrito mejor acomodado en la pared y de un confort para los afiliados. Está la carpeta de los planes futuristas que la entidad contó a los periodistas. Por supuesto, son un engranaje demasiado importante en esta rueda. Y se están moviendo de acuerdo a lo que las circunstancias exigen. No pidiendo aumentos de premios permanentemente, porque están convencidos que el sistema llega hasta donde puede. Pero sí hablando de una programación que justifique toda la plata "que hay en la calle en materia de pura sangre". Obviamente, resulta difícil conformar a todos, no se puede hacerle una carrera a Fulanito de Tal porque tiene un ganador de dos carreras de cinco años que corre bien solo en 1.400... Pero si balancear las cosas.

EL GLOBO DE LA SUERTE

MAÑANA: PROVINCIA - 20 PREMIOS - A LAS 11 HS.

Atrasados a la grande			Demorados a los premios		
Centena	Decena	Unidad			
6	0	6	71	33	15
31 s	30 s	35 s	36 s	19 s	18 s

FAVORITOS: Grande 06-37-49. Premios 40-66-83

Ambos demorados a la grande			El dato de CRONICA		
12	64	24	58	67	71

MAÑANA: QUIN. NACIONAL - 20 PREMIOS - 21.30 HS.

Atrasados a la grande			Demorados a los premios		
Centena	Decena	Unidad			
9	9	7	61	26	55
23 s	26 s	30 s	25 s	25 s	23 s

Ultimas 14 grandes		FAVORITOS:	Tres cifras atrasadas a los premios
228	433	A la grande	Centena
479	346	12-26-44	2
510	808		Decena
568	661	A los premios	6
030	463	11-30-78	Unidad
759	201		8
740	143		

Ambos demorados a la grande			El dato de CRONICA		
48	97	16	53	65	87

MAÑANA: TUCUMAN - 10 PREMIOS - A LAS 21.30

FAVORITOS: Grande 11-34-46. Premios 77-34-15

Ambos demorados a la grande			El dato de CRONICA		
17	20	83	67	88	99

ACUARELA DE BRASIL

Chile ya Mueve la Estantería

Como nuestro país comenzó ya a pronunciarse —por lo menos el aporte de Sir Gold en el clásico millero se convirtió en el primer adelantado— son varias las naciones invitadas al mitin internacional de agosto en La Gavea que movieron la estantería nominando a sus representantes. Así lo expresa un cable de la agencia ANSA fechado en Santiago de Chile. Dice: Las primeras designaciones para las carreras internacionales que se disputarán en el hipódromo de Río de Janeiro hicieron las autoridades del turf chileno. Para la carrera de dos mil metros, reservada á yeguas, se nominó a Salinidad la mejor exponente en estos momentos de la hípica chilena. Para el Gran Premio Brasil, sobre una distancia de dos mil cuatrocientos metros, la designación recayó en Pinganilla siendo suplente Saint Mesme. En los próximos días se designarán a los caballos chilenos para las distancias de mil metros y de la milla, que también forman parte del programa internacional del hipódromo de La Gavea, que se disputará el 31 de julio y 1º de agosto.

PROVINCIA MAÑANA ES LA VARIANTE

Salgamos un poco del tema carreras y entremos en el de las Loterías. Unica variante, el paso—anunciado por CRONICA— el de Provincia para mañana, ante el feriado del día 9 y la total saturación de bolilleros de mañana. El resto, hasta fin de mes es normal. Veamos:

DIA	LOTERIA	IMPORTE	PR.	HS.
12	Provincia	1.080.000.000	20	11
12	La Quiniela		20	21.30
12	Tucumán	1.200.000.000	10	21.30
13	La Quiniela		20	21.30
14	La Quiniela		20	21.30
14	Córdoba	1.200.000.000	10	21.30
15	La Quiniela		20	21.30
15	Salta	1.200.000.000	10	22
16	Provincia	1.080.000.000	20	13
16	Sgo. del Estero	660.000.000	10	21.30
17	Nacional	720.000.000	20	14
17	Mendoza	750.000.000	10	15

DIA	LOTERIA	IMPORTE	PR.	HS.
19	La Quiniela		20	21.30
19	Tucumán	1.200.000.000	10	21.30
20	La Quiniela		20	21.30
21	La Quiniela		20	21.30
21	Córdoba	1.200.000.000	10	21.30
22	La Quiniela		20	21.30
22	Salta	1.200.000.000	10	22
23	Provincia	1.080.000.000	20	13
23	Sgo. del Estero	660.000.000	10	21.30
24	Nacional	720.000.000	20	14
24	Mendoza	750.000.000	10	15

DIA	LOTERIA	IMPORTE	PR.	HS.
26	La Quiniela		20	21.30
26	Tucumán	1.200.000.000	10	21.30
27	La Quiniela		20	21.30
28	La Quiniela		20	21.30
28	Córdoba	1.200.000.000	10	21.30
29	La Quiniela		20	21.30
29	Salta	1.200.000.000	10	22
30	Provincia	1.080.000.000	20	13
30	Sgo. del Estero	660.000.000	10	21.30
31	Nacional	720.000.000	20	14
31	Mendoza	750.000.000	10	15

TODO EN POCAS LINEAS

El cine Club de la Fundación San Telmo informa que se halla abierta la actividad para niños mayores de 8 años, la que es coordinada por Mario Grasso. La misma se desarrolla los sábados a partir de las 15.30 horas en Defensa 1344, Capital, donde se proporcionan mayores informes.

Ha cumplido su sexto mes de representaciones la obra "La taberna del cuervo blanco", obra de Arthur Schnitzler en versión de Alicia Muñoz. Integran el elenco, entre otros, Ina Casares, Aldo Pastur y Ofelia Pinasco. Las funciones se realizan en el teatro popular de la Ciudad, Corrientes al 3900 de Capital.

★ El jueves 15 del corriente, inicia sus actividades Alicia D'Amico en un taller dedicado al retrato fotográfico. El cursillo es teórico práctico y tiene una duración de tres días. Para mayores informes dirigirse al Consejo Argentino de Fotografía, Las Heras 3741, local 16, Capital Federal.

★ Esta noche a las 21.30 horas el elenco universitario que dirige Ariel Quiroga pondrá en escena en la sala de UBA, Corrientes 2038, Capital, "Chejovianas", cuentos escenificados y obras breves del autor ruso Antón P. Chejov. La entrada es libre y gratuita.

★ Hasta el próximo jueves ha sido prorrogado el plazo de presentación de obras destinadas a ser exhibidas en las Jornadas del Cortometraje Nacional. Los interesados en participar en la citada muestra pueden enviar sus filmes —en 35 mm., 16 mm., o super 8— a la sede de la Asociación de Realizadores de Cortometrajes, Huergo 211, Capital.

★ El lunes 12 a las 11.30 horas se rendirá un homenaje al pianista Fernando Randle con motivo de cumplir cincuenta años de labor radiofónica. Se realizará en la sala E del Centro Cultural General San Martín, Sarmiento 1551, Capital y consistirá en la entrega de una medalla. Estará presente el secretario de cultura de la comuna metropolitana y otras autoridades.

★ Esta noche a las 20 horas en Adán Buenos Ayres —Lavalleja y Gorriti de Capital— se presentará un recital musical que ha sido titulado "Pequeñas historias para ser contadas", a cargo del Dúo Abril, José Cataldi, Martín Valora y otros músicos invitados.

★ El miércoles 14 a las 19 horas en el ciclo "Nuevos géneros literarios: la ciencia ficción" que realiza el Centro Cultural General San Martín en Sarmiento 1551, Capital, Pablo Capanna disertará sobre el tema "La ciencia ficción como fenómeno cultural". El día siguiente y a la misma hora en el ciclo "Letras españolas", el profesor Osvaldo Svanascini desarrollará el tema "Poesía española contemporánea". En ambos casos la entrada es libre y gratuita.

EL BALLET EN MALOS PASOS

RESISTENCIA, 11 (De nuestro corresponsal).— El Ministerio de Educación y Cultura del Chaco informó que se dispuso la instrucción de sumarios al personal del ballet oficial del Chaco, por presuntas irregularidades en el pago de haberes al personal dependiente de ese organismo.

El comunicado no aclara cuáles serían las presuntas irregularidades cometidas, aunque el Ministerio de Educación y Cultura informó "que los antecedentes fueron remitidos a la fiscalía de estado".

Según información fidedigna, un empleado administrativo, quien se ausentó de la ciudad, sería el principal inculpado, dado que procedía a cobrar los haberes correspondientes del personal que había renunciado desde hace tiempo al organismo.

ANUNCIAN EL ESTRENO DE 'FEDRA'

MARIA ROSA GALLO EN UN FORMIDABLE COMPROMISO ACTORAL

Para el próximo 23 del corriente ha quedado confirmado el estreno de "Fedra", tragedia de Racine que con dirección de Rodolfo Graziano será interpretada por un elenco que integran: María Rosa Gallo, Lydia Lamaison, Adrián Ghio, Néstor Hugo Rivas, Natalio Hoxman, María Elena Sardi, Vera Lebán y Emma Ledo.

La música fue compuesta por Pablo Ziegler, escenografía y vestuario de Guillermo de la Torre, asistente de vestuario Maribel Solá, asistencia de dirección de Mario Labardén. La traducción corresponde a Manuel Mujica Lainez.

Cabe señalar que esta es la primera versión en español de la obra de Racine, filósofo y poeta francés que se esforzó por devolver a la escena decadente de su tiempo el hálito de la tragedia griega y los principios de creación postulados por Aristóteles.

Para María Rosa Gallo, responsable del rol protagónico, tamaña responsabilidad se verá acrecentada por la mención de quienes la precedieron: María Casares, Rachel, Réjane, Marie Bell y Sarah Bernhart son algunas de las grandes figuras que encarnaron a esta singular heroína. De "Fedra", de acuerdo a lo anunciado, se ofrecerán solamente quince funciones, de viernes a domingos, en tanto de martes a jueves se mantendrá en cartelera "Las de Barranco", obra del dramaturgo argentino Gregorio de Laferrere que ha sido acompañado por un notable suceso de público.

SUS CARTAS ESTAN ECHADAS

♡	◇	♠	♡	♠	♣	♡	◇	♠	♣	♠	◇	♠
C	P	C	A	R	C	M	E	U	A	S	I	
◇	♣	♡	♣	◇	♡	♠	♡	♣	◇	♠	♣	
D	L	B	L	T	I	A	O	E	I	D	A	
◇	♣	♡	◇	♠	♡	◇	♡	♠	♣	♠	◇	
G	T	D	I	O	E	O	A	C	E	O	N	
♠	◇	♣	♡	♠	◇	♠	◇	♡	♣	♣	♠	
N	A	I	U	I	L	M	R	A	E	E	C	
♠	◇	♠	♣	♣	◇	♣	♣	◇	♠	♣	♠	
O	N	L	E	M	T	E	P	O	R	O	A	

En estos 60 naipes se encuentra encerrado un mensaje para usted. Acaso se trata de un augurio o de una advertencia que no deberá desestimar. Para dar con el mensaje que corresponda al lector éste debe proceder de la siguiente manera: si su nacimiento se ha registrado entre los días 5 y 11 (no importa el mes) elegirá PIPAS; si se ha producido entre los días 12 y 19, TREBOL; si lo fue entre los días 20 y 27, DIAMANTE, y finalmente, si su advenimiento al mundo aconteció entre los días 28 y 4, su palo será CORAZONES. Una por su orden leyéndolas de izquierda a derecha, las letras que llevan las cartas correspondiente a la fecha en que nació y escríbalas. Así obtendrá el mensaje.

BETTE DAVIS EN SERIE DE TV

AMARGA DIATRIBA CONTRA DUEÑOS DEL NEGOCIO

NUEVA YORK 11 (ANSA).— "Bienvenida, tía Elizabeth" es el título de uno de los últimos telefilmes protagonizado por la incansable Bette Davis. Recientemente proyectado en Estados Unidos, fuentes muy cercanas a la industria televisiva aseguraron de que el trabajo de la actriz podría hacerla acreedora a ganar un segundo Emmy —el primero lo obtuvo por "Extrañas" dirigida por John Cassavetes y coprotagonizado por Gena Rowlands.

El telefilme está dirigido por Fielder Cook y Miss Davis tiene por compañeros de reparto a David Huddleston, John Shea y a Kathyn Walker. La historia narra lo que le ocurre a una vieja maestra a quien después de cincuenta años de trabajo le otorgan como premio un pasaje para que recorra los Estados Unidos. Elizabeth Winfield, tal el nombre de la maestra en cuestión, decide no irse sola sino que se lleva con ella a un joven llamado Richard que había quedado solo en la ciudad para las fiestas navideñas.

Consultada sobre su trabajo en el telefilme, Miss Davis se mostró un tanto escéptica con respecto a la obtención de un Emmy. "No sé qué es lo que decidirán los que dirigen la industria, porque son ellos quienes otorgan los premios, para qué vamos a negarlo. Como pertenezco a la vieja escuela siempre los he aceptado todos porque me parece que eso forma parte de las reglas del juego. Pero creo, para darles un ejemplo, que yo no merecía mi primer Oscar. Deberían habérselo otorgado a Katharine Hepburn. Claro que así ella tendría ahora cinco Oscars y la idea no me gusta mucho", bromeó la actriz.

Cuando se le preguntó por qué trabajaba tanto a su edad no vaciló en responder que no se consideraba a sí misma como una vieja, a pesar de haber nacido en 1908. "La vejez es una cuestión mental", sostuvo. "Y si no que se lo pregunten a Gloria Swanson quien debe estar por casarse otra vez".

"Yo por mi parte soy joven de espíritu y con demasiadas fuerzas para continuar viviendo y trabajando. ¿O acaso ustedes me consideran vieja?, concluyó.

"FALSTAFF" EN UNA SINGULAR VERSION

El martes 13 a las 21 horas se estrenará en el teatro Colón "Falstaff" comedia lírica en tres actos y seis cuadros con libreto de Arrigo Boito y música de Giusseppe Verdi, basada en las obras "Enrique IV" y "Las alegres comadres de Windsor" de William Shakespeare.

Gian - Piero Mastromei (como sir John Falstaff) en cabeza un elenco que integran Ilva Licabue, Jocelyne Taillon, Vicente Sardinero, Ana María González, Ernesto Palacio, Marilu Anselmi, Bruno Tomaselli, Ricardo Casinelli y José Nait.

El cuerpo de baile está integrado por Susana Agüero, Vera Stankaitis, Verónica Idigoras, Cecilia Mengelle, Sara Rzeszotko, Katty Gallo, Liliana Martínez y Raquel Rossetti. La dirección de orquesta es responsabilidad de Juan Emilio Martini; régie, Constantino Jury, escenografía y vestuario Giancarlo Bartolini Salimbeni. Dirección del coro, Alberto Balzanelli. Coreografía, Liliana Belfiore.

Intervienen además orquesta y coro estables del teatro Colón.

TV PROGRAMA TV

- 8 — 2 LUCAS TANNER - Serie. Con David Hartman
- 7 TARDE DE DOMINGO. A designar.
- 9 DOMINGOS PARA LA JUVENTUD. Programa de entretenimientos
- 11.30 — 11 EL CINE DE ABBOTT Y COSTELLO
- 2 ANGIE - Serie. Con Donna Pescom
- 18.45 — 2 7 9 11 13 MUNDIAL '82. FINALISIMA
- 7 — 2 EL MAGO - Serie. Con Bill Bixby
- 7 LOS ANGELES EN LARGOMETRAJE. "Angeles o demonios", con Jaclyn Smith, Cheryl Ladd y Tanya Roberts
- 9 DOMINGOS PARA LA JUVENTUD. 2ª parte
- 11 McCLOUD- Serie. Con Dennis Weaver
- 13 MATINEE 13. Largometraje a designar
- 8 — 2 McMILLAN Y ESPOSA - Serie. Con Rock Hudson y Susan Saint James.
- 9 — 2 LADRON SIN DESTINO. Serie
- 9 DE 7 A 8 GIGANTE. Con César Mascetti y Silvio Huberman. Amplio panorama de la situación que atraviesa el país.
- 11 MUNDO ANIMAL
- 19.30 — 7 EL INCREIBLE HULK
- 13 DISNEYLANDIA
- 20 — 2 MUNDIAL ESPAÑA '82. Repetición del partido del día de hoy.
- 11 SON...RISAS, ONCE - Humorístico
- 20.30 — 7 SEMANARIO INSOLITO - Entretenimientos
- 9 TEATRO DE HUMOR. Hoy: "Las 'eses' de mi mujer", con Darío Vittori.
- 13 BLANCO Y NEGRO - Serie. C. Bain y G. Coleman.
- 21 — 7 FLAMINGO ROAD - Serie. Hoy: "Travesía nocturna".
- 13 LOS RETRATOS DE ANDRES. Con Andrés Percivale.
- 22 — 2 HOMBRE RICO, HOMBRE POBRE - Miniserie
- 7 CALIFORNIA COUNTRY - Serie. Hoy: "Una vecina ejemplar".
- 9 TELEPOLITICA - Periodístico
- 11 PANORAMA 11
- 13 LAS VEGAS - Serie
- 23 — 2 AQUI LOS PROTAGONISTAS. Con Pedro Burgos.
- 7 LOS CHISHOLMS - Miniserie
- 9 CARNET CULTURAL. Con Laura Grayeb
- 11 GALAS DE TEATRO. "Fortunata y Jacinta" Miniserie 4ª parte
- 13 PETROCELLI - Serie. Barry Neuman
- 23.30 — 2 CINE. "Enseñame a querer".
- 24 — 9 CINE SIN INTERRUPCIONES. "El camino al Oeste", con Kirk Douglas.
- 11 300 MILLONES
- 13 CLASICOS UNIVERSALES. "Los grandes señores de Bois Dore" con Georges Marchal, Mario Game y un gran elenco.
- 1 — 13 TRASNOCHE GRUNDIG. Primera sección: "Para vestir santos", con Tita Merello. Segunda sección: "Kung Fu" - Serie, con David Carradine. Tercera sección: "El último refugio". Documental
- 1.30 — 9 CONOCIENDO BUENOS AIRES. A. Jasca
- 1.35 — 9 GRANDES OLVIDADOS. J. A. Gaillardou
- 1.40 — 9 DIOS ES MI DESCANSO - Religioso
- 3.30 — 13 UN MOMENTO DE MEDITACION - Religioso

★★★★★★★★★★★

LOS FANTASMAS CONTRA EL AMOR

Marcello Mastroianni y la extinta Romy Schneider en una escena de "Fantasma de amor", una producción dirigida por Dino Risi que se constituyó en la antepenúltima actuación cinematográfica de la notable y atractiva actriz austriaca. Se trata de una romántica y refinada historia, que cuenta con el respaldo de una notable fotografía y de una excelente partitura musical interpretada por Benny Goodman. El guión es de Bernardino Zapponi. La fotografía de Tonuno Delli Colli y música de Ruz Ortolani. Es prohibida para menores de 14 años.

★★★★★★★★★★★

TEATRO CATALAN EN CAFE "LA MAMA"

NUEVA YORK, (ANSA).— El famoso conjunto teatral "Els Joglars" ha triunfado en la escena neoyorquina con su última creación titulada en inglés "Olympic man movement". El grupo catalán actuó en la escena del Teatro "La Mama" uno de los tablados de vanguardia y experimentación más famosos de esta ciudad.

La obra ofrecida, que ya ha sido aplaudida en Barcelona y en Madrid, se pudo ofrecer en Nueva York gracias a la ayuda financiera prestada por el Comité Cultural Hispano-Norteamericano. Un grupo de doce personas viajó hasta el Greenwich Village, donde se halla emplazado el Teatro "La Mama" para representar la pieza, integrada por una serie de textos que fueron previamente grabados en inglés.

Para "Els Joglars" se trata de una nueva victoria, que le permitió conquistar un público de otra lengua y muy distante en cultura y constumbres de España.

"Olympic man movement" es una creación por cierto diferente a las que suele ver el público estadounidense tanto en Broadway como en el "off Broadway". "Els Joglars" ha definido su entrega como "una vacuna contra el fascismo a base de humor y ironía".

EXITO: GANA TRES MILLONES POR DIA

HOLLYWOOD, Estados Unidos, 11 (UPI).— "Extraterrestre" (ET), filme de ciencia ficción de Steven Spielberg y que trata de las relaciones entre un niño y un viajero espacial, **quebró dos records de taquilla esta semana, según anunció la empresa Universal Pictures.**

"ET", que produce **tres millones de dólares diarios,** podría convertirse en la película de más éxito taquillero de la historia del cine. En los primeros **25 días logró 86,9 millones de dólares, lo que es un record.**

CADA AMANTE DEBE ESPERAR TURNO

COMEDIA PIRANDELLIANA CON GASSMAN Y LAURA ANTONELLI

Vittorio Gassman, Laura Antonelli, Paolo Villaggio y Lila Kedrova son los principales intérpretes de **"A cada cual su turno",** un filme dirigido por **Tonino Cervi** con libro cinematográfico de **Nicola Badalucco, Tonino Cervi y Gianni Manganelli.** La fotografía es de **Ennio Guarnieri** y la música de **Vince Tempera.**

"A cada cual su turno" es un filme inspirado en el cuento homónimo de **Luigi Pirandello,** y está ambientado en una pequeña ciudad siciliana hacia la mitad de nuestro siglo. Toda la historia gira en torno de Stellina, **la hermosa y vital hija de un burgués bonachón en busca de un buen partido para su espléndida hija.** Cuatro hombres esperan pacientemente desposarla, uno después de otro, según el orden establecido por el astuto padre de la muchacha.

El primero es don **Diego de Alcozer, demasiado viejo, rico e importante,** que ya ha tenido cuatro esposas y que cubre a Stellina de joyas y regalos para convencerla de convertirse en su quinta esposa. Después le corresponde al vigoroso, impetuoso, ruidoso abogado **Ciro Coppa,** que juega una mala jugada al pobre Pepé Alleto, **barón, pero muerto de hambre,** perdidamente enamorado de Stellina.

Los turnos se preparan de mutuo acuerdo, en base a la edad muy avanzada de don Diego. El padre de Stellina promete a Pepé que después de la muerte del viejo don Diego, que no podrá tardar mucho, él será el próximo, verdadero, legítimo esposo de su hija, **la cual, con esta perspectiva, acepta casarse con el anciano viudo.**

Pero las esperanzas de **Stellina y del enamorado Pepé se estrellan contra la salud de hierro de don Diego.** Entonces interviene el abogado Ciro Coppa, entretando convertido también en viudo, **convenciendo al vigoroso Don Diego de aceptar anular el matrimonio por impotencia... de la mujer.**

Mientras el insaciable viejo pone su mira en dirección a Tina, la joven amiga de Stellina, esta última no tarda en casarse con el hábil y no demasiado leal abogado. El pobre Pepé debe todavía contener sus ardores porque después de la imprevista muerte de Ciro Coppa **hay todavía antes que él otro aspirante,** Mauro Salvo, un hombre potente y respetado que no disgusta a la bellísima y cortejada Stellina, pero...

HOY

★ **En 1916** nació el notable pianista y compositor argentino **Alberto Ginastera.**

★ **Ricardo Darín** celebra hoy su cumpleaños (25). Se inició en el teleteatro **"Solita y sola",** a los diez años y desde los 15 apacece continuamente en diversos **espacios televisivos.** También incursiona en el teatro vernáculo.

★ Se cumple el **5° aniversario** de la muerte de **Jacques Prevert,** exquisito poeta francés que supo cantar como pocos la sencilla grandeza de la vida cotidiana.

FILMAR BIOGRAFIAS ES GRAN NEGOCIO

DRAMA Y DICHA DE LOS FAMOSOS ES LA CANTERA ARGUMENTAL

LONDRES, 11 (EFE).— La industria multinacional del cine y de la televisión **está movilizada para explotar la cantera rentable de las biografías con el criterio de que la fama equivale a una invitación para entrar de lleno en la vida privada de los personajes.**

Como en el mundo hay ahora una superproducción de dramas bélicos y sociales, los creadores de Hollywood, que en teoría fuman puros habanos y lucen leontinas en el chaleco, carentes de ideas originales, aplican su talento para divertir al público con los dramas personales, rebozamos de fantasía cinematografía.

La princesa **Grace de Mónaco** parece dispuesta a lanzar las divisiones acorazadas de su principado sobre Hollywood para impedir que su vida sea expuesta en la pantalla.

Entre los personajes famosos que excitaron el interés de los productores están también **Liz Taylor, Rita Hayworth, Gene Tierney y, por supuesto, los príncipes de Gales, Carlos y Diana.**

Hace poco, los espectadores disfrutaron con dos filmes sobre **Golda Meir, la amazona de la política israelí,** interpretado por **Ingrid Bergman,** y sobre la actriz **Mae West,** representada por **Ann Jilliare, versión artística del misil "Exocet", en rubia deslumbrante.**

Jaclyn Smith interpretó a **Jackie Onassis,** antes Kennedy, y la gran divinidad de la pantalla y la escena, **Glenda Jackson,** reanimó la vida de la heroína **Patricia Neal.**

Los príncipes de Gales son distinguidos con dos biografías cinematográficas en la recámara, una encargada por la televisión a cargo de **Catherina Oxenberg,** en el papel de **lady Diana Spencer,** y del actor británico **Christopher Baines,** que interpreta al heredero de la corona británica.

En esa creación, el papel de la Reina Madre, la reina Elizabeth, **fue adjudicado a Olivia de Havilland.**

Elizabeth Taylor recibe los mismos honores cinematográficos que los príncipes de Gales, con dos superproducciones dedicadas a exponer **las facetas de su intensa vida sentimental.**

ASESINAN ACTOR YANQUI QUE ACTUO EN "KOJAK"

LOS ANGELES, 11 (AP).— El actor de carácter Frank Christi fue encontrado muerto a tiros en su casa y, al parecer fue asesinado cuando salía de su automóvil, informó la policía.

El actor de 52 años, cuyas actuaciones en cine y televisión incluyeron "El Padrino" y "The Rockford Files", fue encontrado anteayer en su casa de North Hollywood, dijo el sargento Dennis Murpy.

"No tenemos indicios de quién pudiera ser el presunto criminal" dijo el detective Bob Welch, quien explicó que Christi recibió disparos en el torso. "No hay señales de robo ni entrada forzada a su casa" agregó.

Murpy dijo que "Vecinos no identificados" llamaron a la policía cuando escucharon los disparos.

En televisión, Christi participó en las series "Kojak", "Los Angeles de Charlie", "Barney Miller", "Barnaby Jones" "Cannon" y "Mannix", en donde demostró su calidad de actor en todas sus presentaciones.

PALABRAS CRUZADAS

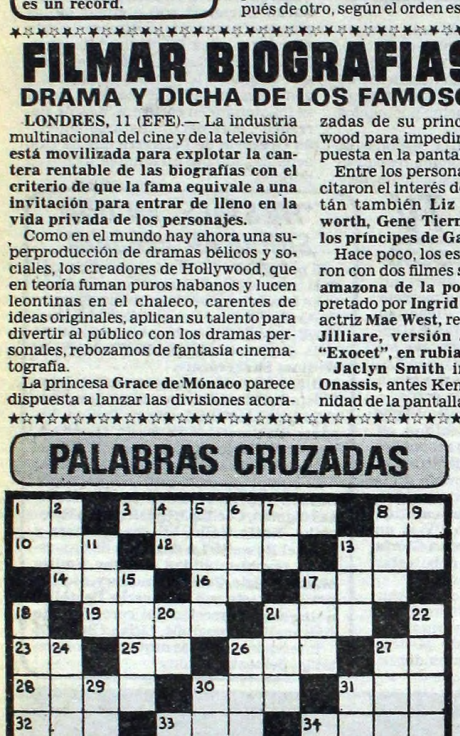

HORIZONTALES

1) Dat. y acus. del pron. pers. de segunda pers. del plural. 3) (Abigail) Poeta venezolano 1821-1871. 8) Consonante. 10) A nivel. 12) Unico. 13) Lirio. 14) Sobrino de Abraham. 16) Símbolo del sodio. 17) Juego de naipes. 19) Marca puesta en una cosa. 21) Patada de una bestia. 23) Del verbo ser. 25) Conjunción copulativa que denota negación. 26) Dios del hogar. 27) Artículo neutro. 28) Ave zancuda, de plumaje blanco con mezcla de negro y pardo. 30) Contrario al bien. 31) Río de Francia. 32) Departamento de Perú. 33) Nom. acus. y dat. del pron. pers. de primera persona. 34) Cetáceo de cabeza redondeada y cola ancha. 35) Artículo neutro. 36) Colifior. 37) Contracción. 38) Preposición antigua. 39) El sustento. 40) Río de Rusia. 42) Apócope de tanto. 43) Artículo indeterminado. 44) Hijo de Adan y Eva. 46) Beso de respeto. 47) Departamento de la colonia francesa de Argelia. 49) Metal precioso. 51) Artículo. 52) Perseguir con empeño. 53) Montaña de China, célebre por sus piedras preciosas.

VERTICALES

1) Sufijo de nombres abstractos. 2) Cloruro de sodio. 4) Dat. y acus. del pron. per. de segunda pers. del plural. 5) Extensión de terreno que tiene forma de franja. 6) Dios en árabe. 7) Negación. 8) Dos veces. 9) Del verbo ser. 11) Sonido agradable al oído. 13) Agente físico que ilumina los objetos y los hace visible. 15) Mayor o menor elevación de la voz. 17) Aféresis de amor. 18) Radical orgánico monovalente, derivado del metano. 20) Forma del pron. pers. de segunda persona. 21) Oxido de calcio. 22) Casa, habitación. 24) Que carece de jugo o humedad. 26) Artículo. 27) Substancia aluminosa usada en la pintura. 29) El sol entre los egipcios. 30) Cantidad de sustancia igual a su peso molecular. 31) Terminación del infinitivo. 33) Impar. 34) Ondas en la superficie del mar. 36) Perro. 37) Terminación del infinitivo. 39) Condición de pacífico. 40) Artículo indeterminado. 41) Del verbo leer. 42) Tejido que forma malla en octógonos. 43) Animal salvaje parecido al bisonte. 45) Prefijo que significa tres. 46) Consonante. 47) Lengua provenzal. 48) Símbolo del sodio. 50) Vocal doble.

(La solución mañana)

P	U	R	O					D	O	L	A	R
A		E		A		A		L				O
R			O	R	A	T	E		D	O	S	
I		E		E		R		S				A
S	A	L	O	N		A	N	I	M	A	L	
	M				A	R	E	A			R	
	A		B	L	A	N	C	O			A	
O	R	C	A		P		A	N	A	D	E	
N			R		I		R		U		D	
I	N	O		A	D	I	O	S			N	U
C		U		O		N		S			C	
E	M	I	T	E					D	U	N	A

(Solución del problema anterior)

LA MAGIA DEL CIRCO EN FILME SOVIETICO

Dicen que en el mundo hay una palabra mágica: Circo. Una entrada llena de luces, anuncios de colores, alegría, bullicio. Todo es fiesta. Más que cualquier otro, el arte circense tiene ricas tradiciones, que ahora se suman en una producción cinematográfica que, a la manera de gran función, presenta los mejores números del famoso Circo de Moscú.

En la pantalla veremos desfilar, con alegre colorido, impresionantes tigres y leones que, bajo las órdenes de sus amaestradores, se comportan como si fueran gatitos falderos. Equilibristas que sobre altas tensas cuerdas realizan peligrosas pruebas, con las que exponen a cada instante sus vidas. Acróbatas, ilusionistas, los famosos jinetes dziguitas y los inimitables payasos.

Tampoco faltan los números realizados sobre hielo, en un espectáculo lleno de plasticidad, dinamismo y colorido.

"La magia del Circo de Moscú" fue filmado por **Garnik Arazian,** sobre un guión que le pertenece. En las cámaras estuvieron **Vladimir Papian y Boris Sutovski.**

El estreno de esta película, dirigida al público infantil, se realizará el día **15 de julio,** coincidiendo con las vacaciones de invierno escolares.

● **GALA MUSICAL**

MADRID, 11 (EFE).— Madrid se convierte de noche en la capital mundial del espectáculo, por obra y arte del mundial cultural que nació paralelo al gran acontecimiento futbolístico.

En una misma noche se concentran, en tres citas estratégicas, los reyes del rock, el rey de la ópera y uno de los actores más famosos del cine Hollywoodiano dirigiendo una gala musical.

En el estadio "Vicente Calderón" se cambia el balón por la guitarra eléctrica y el ritmo loco de los "Rolling Stones". En el campus universitario, al aire libre y completamente gratis, el "Caruso" más famoso del momento, Plácido Domingo, y, por último, en el "Palacio de deportes", gala internacional a favor de la "UNICEF" (Fondo de las Naciones Unidas para la Infancia), con un presentador de excepción, el actor Peter Ustinov.

¿Dónde elegir?. La pregunta afecta a unas 500.000 personas que literalmente llenarán los aforos de estos tres centros de música a alto nivel.

Documental Sobre Pearl Harbor y Acción de USA

TOKIO, (ANSA).— Un realizador japonés anunció haber completado un documental con nuevas pruebas en apoyo a la tesis según la cual los Estados Unidos tenían conocimiento de un inminente ataque a Pearl Harbor que en diciembre de 1941 desencadenó la guerra en el Pacífico. Ya sostenida en un libro publicado en la pasada primavera por el historiador norteamericano **John Toland,** la tesis implica que, con el fin de entrar en guerra, en Wáshington **no se hizo nada para prevenir el desastroso ataque nipón a las Hawai.** El filme documental fue rodado por Tsutomo Konno para un ente televisivo japonés, que lo difundirá, en capítulos a partir de las próximas semanas.

Entre los testimonios presentados en el filme figura la grabación de una declaración del **ex Gobernador de las Hawai, John Curns** en base a la cual el ataque aeronaval **había sido anunciado con una semana de anticipación por un agente del contraespionaje estadounidense.**

Konno lógró obtener también documentos acerca de una interceptación radiofónica holandesa acerca de los movimientos amenazadores de la flota japonesa a fines de noviembre de 1941.

El realizador de este documental recibió también indicaciones de que los servicios de información holandeses **habían logrado infiltrar un agente suyo en el estado mayor general de la Marina japonesa.**

Otro testimonio nuevo contenido en el documental es el de algunos ex - pilotos del protaviones **"Lexington"** según los cuales la Marina norteamericana, diez días antes del ataque **había comenzado maniobras basadas justamente en la reacción frente a un supuesto ataque.**

USTED Y LOS ASTROS

ACUARIO
(21 de enero al 19 de febrero)
Buen día de trabajo, salen tareas atrasadas. En amor, mantenga sus puntos de vista. Se aleja malestar por salud.

PISCIS
(20 de febrero al 20 de marzo)
Evite discusión en su trabajo, puede ser mal interpretado. En amor, nada nuevo, sepa esperar. Alegría por noticia.

ARIES
(21 de marzo al 20 de abril)
Es el momento de poner en práctica plan de trabajo. En amor, no dé motivos de celos. Se confirma plan familiar.

TAURO
(21 de abril al 22 de mayo)
Altibajos en su trabajo, sea prudente. En amor, analice sus sentimientos y sea sincero. Alegría con familiares.

GEMINIS
(23 de mayo al 21 de junio)
Altibajos en su trabajo, prudencia con superiores. En amor, se aclaran dudas. Colabore con familiares en tarea.

CANCER
(22 de junio al 21 de julio)
Cambio o traslado en su trabajo, obre sin temor. En amor, se aleja preocupación. Evite discusión por dinero.

LEO
(22 de julio al 21 de agosto)
Buen día de trabajo, se adelantan planes. En amor, gratos momentos. Apoyo de familiares en plan personal. Carta.

VIRGO
(22 de agosto al 22 de setiembre)
Active asunto de trabajo, apoyo de superiores. En amor, todo tiende a mejorar. Se aclara situación en el hogar.

LIBRA
(23 de setiembre al 22 de octubre)
No permita retrasos en planes de trabajo bien encaminados. En amor, encuentro esperado. Alegría por noticias.

ESCORPIO
(23 de octubre al 21 de noviembre)
Es el momento de poner en práctica plan de trabajo. En amor, nada nuevo, sepa esperar. Buen momento en el hogar.

SAGITARIO
(22 de noviembre al 21 de diciembre)
Buen día de trabajo, se confirman proyectos. En amor, se confirma buen presentimiento. Evite discusión con amigo.

CAPRICORNIO
(22 de diciembre al 20 de enero)
Apoyo de persona de experiencia en plan de trabajo. En amor, imprevisto encuentro. Buen momento en el hogar.

GUIA DE CINES Y TEATROS ★ GUIA DE CINES Y TEATROS ★ GUIA DE CINES Y TEATROS

TEATROS

★ **COLON. 35-1430.** DOMINGO 11 a las 17: Func. Ext. Nº 87. Act. del BALLET ESTABLE DEL TEATRO COLON. Ballets: "SUITE EN BLANC", de LALO-LIFAR. Con: Bazilis, Delmagro, Escobar, Candal, Caamaño, Totto, Martínez, Ivanoff, Gallo Rzeszotko, Mengelle, Tarsi, Gatto, Galizzi, Sinopoli, Ragueiro y Cpo. de Baile; "EL COMBATE", de BANFIELD-DOLLAR. Con: Segni, Totto, Valia, Aguilera, Lastra; "BAILE DE GRADUADOS", de STRAUSS-LICHINE-GRIGORRIEVA. Con: Delmagro, Caamaño, Escobar, Janeiro, Candal, López, Mohr, Rzeszotko, Ivanoff, Frexas y Cpo. de Baile. Dir. de Orq.: CLAUDIO ZORINI. Dir. Ballet: ANTONIO TRUYOL. Orq. Filarmónica de Bs. As. Pl.: $ 60.000. Loc. en vta. Boletería todos los días de 10 a 20 en Tucumán 1111.

★ **MUNICIPAL GENERAL SAN MARTIN. Corrientes 1530. 46-8611. Sala Casacuberta.** Hoy a las 20: "SANTA JUANA", de G. B. Shaw. Con: J. Hidalgo, J. Gutiérrez, O. Bonet y elenco. Dir.: A. Bufano. May.: $ 40.000. Sáb. y dgo. a las 16: "LA BELLA Y LA BESTIA", de A. Bufano. May.: $ 30.000. Men. y Pull.: $ 25.000.

—**Sala Martín Coronado.** Hoy a las 16: "LOS ARROYEÑOS Y LOS ARROYITOS". Conc. de Mús. Folklórica. Dir.: Chany Inchausti. Pl.: $30.000. A las 20: "EL BURGUES GENTILHOMBRE", de Moliere. Con O. Terranova y elenco. Dir.: J. M. Paolantonio. Pl.: $ 40.000. Loc. en vta.

—**Sala Cunill Cabanellas.** Hoy a las 17: "EL CASAMIENTO DEL LAUCHA", de Roberto Payró, sobre una adaptación de O. Pellettieri y T. Stilman. Con A. Ugo, P. Gilmour y elenco. Dir. P. Pelletieri. Pl.: $ 40.000. Loc. en vta.

★ **DE LAS PROVINCIAS. Córdoba 6056. 772-3350.** Hoy a las 21: "CANTO PARA MI PUEBLO JOVEN". Espectáculo folklórico con Julia Elena Dávalos. Juev., Vier. y Sáb. a las 21; Dgo. a las 18.30.

★ **ASTRAL. Corrientes 1639. 46-5707/9964.** Hoy a las 15 y 17: Waldo Belloso presenta: "MARGARITO FIESTA", con Margarito Terere y Mónica Núñez Cortez. Dir.: Z. Alcayaga. A las 20: GRACIELA DUFAU y HUGO ARANA en:

DOMESTICADOS

La gran obra de Aída Bortnik. Con Nelly Prono, Néstor Hugo Rivas y elenco. Actuación especial de Bárbara Mujica. Dir.: Luis Agustoni. P.m.18. Loc. en vta.

★ **BLANCA PODESTA. Corrientes 1283. 35-2592.** Ultimas semanas. NORMA ALEANDRO en:

LA SEÑORITA DE TACNA

De *Mario Vargas Llosa. 350 representaciones.* Mar. (pop.), a juev. a las 20.30. Vier. a las 21.30. Sáb. a las 20 y 23. Dgos. a las 18.30. P.m. 14.

★ **BUENOS AIRES. Rodríguez Peña 407.** Cont. desde las 15: BURLESQUE presenta la exitosa sexy-revista: "LAS GATITAS DEL BURLESQUE OTRA VEZ EN CORRIENTES". Sáb. dde. las 18. Dgos. desc. P.m.18.

★ **DEL GLOBO. M. T. de Alvear 1155. 393-8351.** Miér. y juev. a las 20.30. Vier. y sáb. a las 20.30 y 22.30. Dgos. a las 17 y 19: Gran suceso en Buenos Aires: "LA ZORRA", de A. Paso. Con Leonor Benedetto y Alberto Closas. Dir. A. Closas. Loc. en vta. DOMINGO 31 DESPEDIDA.

★ **DRAGON ROJO. San José 19.** Herve Darno en: "LA DAMA DE LA DUCHA". Y las mujeres más hermosas. P.m.22. Abierto todos los días.

★ **FLORIDA. Florida 165. 30-5360.** Cont. de lun. a sáb. de 13 a 22. Vier. de 12 a 23. Sáb. de 18 a 1.30. Presenta: "MINI REVISTA, MINI VESTIDA". Excitante y sugestiva con las chicas del Florida. P.m.18. Con Moira Star.

★ **KARINA. Corrientes 636. 40-1808.** Cont. de 20 a 24: Cía de STRIPTEASE, con Analía Roy y sexy vedettes. P.m.18. De 0.30 a 4. "Show internacional". Dir.: A. Elizalde.

★ **LICEO. Rivadavia y Paraná.** Elenco de primerísima línea en:

PAN Y CIRCO

Libro: Enrique Pinti. Dir.: Antonio Gasalla. Mar. a Juev. a las 21.30; Vier. y sáb. a las 21 y 23; Dgos. a las 20.30.

★ **MAIPO. Esmeralda 443. 392-4882.** El espectáculo del año ahora en el Maipo:

CARLOS PERCIAVALLE
A PLENO COLOR

Juev., vier. y sáb. a las 21 y 23.30. Dgos. a las 21. Loc. en vta.

★ **METROPOLITAN 1. Corrientes 1343. 40-0816.** Vier. sáb. y dgos. a las 16: "SUEÑOS DE ESTRELLAS" comedia musical infantil. Con Chino Aguilar y elenco. JORGE PORCEL, MORIA CASAN y ALBERTO OLMEDO en:

LOQUERO EN LA REVISTA

Con Patricia Dal y Valeria Lynch. J. Portales, C. Bertrand, P. Castillo y D. Medina. Mar. a vier. a las 21 y 23. Sáb. a las 21, 23.15 y trasn. 1.30. Dgos. a las 20 y 22.

★ **NACIONAL CERVANTES. Libertad 815. 45-4224.** DOMINGO 18 DESPEDIDA. Hoy a las 19: "LAS DE BARRANCO", de Gregorio de Laferrere. Con Lydia Lamaison, Alejandra Da Passano, Laura Bove, Ignacio Quirós y elenco. Dir. Rodolfo Graziano. Pl.: $ 30.000. Loc. en vta. con 3 días de antic. Próx. "FEDRA".

★ **ODEON. Esmeralda 367. 45-3635.** SUSANA RINALDI en:

HOY COMO AYER

Texto y canciones: MARIA ELENA WALSH; idea y dirección general: MARIA HERMINIA AVELLANEDA. Miér. y juev. a las 21. Vier. a las 21.30. Sáb. a las 21 y 23. Dgos. a las 18.30. Loc. en vta.

★ **OLIMPIA. Sarmiento 777. 40-2678.** Hoy a las 22.30: RODOLFO MEDEROS - SALGAN - DE LIO. Unica presentación. Mañana a las 22.30: SALGAN - DE LIO. Néstor Marconi. Unica presentación.

★ **PARADISE. Corrientes 827.** Cont. de Lun. a Dgos. de 20 a 4. La revista sexy del desnudo: "STRIP TOTAL". Con las mujeres más excitantes de Bs. As. P.m.18.

★ **PAYRO. San Martín 766. 32-5922.** Equipo Teatro Payró presenta: "IVANOV", de A. Chejov. Dir.: J. Kogan. Juev. a las 21; Vier. y sáb. a las 22: Dgos. a las 19. Jóvenes: $ 25.000.

★ **PLANETA. Suipacha 927. 32-9547.** Teatro Planeta presenta: "YA NADIE RECUERDA A FREDERIC CHOPIN", de R. Cossa. Dir. R. Correa. Juev. y vier. a las 21. Sáb. a las 21 y 22.30. Dgos. a las 20.

★ **REGINA. Santa Fe 1235. 44-5470.** Duilio Marzio y Miguel Angel Solá en:

EQUUS

La obra de Peter Shaffer. Con Perla Santalla y gran elenco. Dir. A. García Buhr. Mar. a vier. a las 21.30. Sáb. a las 21 y 23.15. Dgos. a las 19.30. Miér. día pop.

★ **TABARIS. Corrientes 831. 392-8509.** LUIS BRANDONI, MARTA BIANCHI, JORGE RIVERA LOPEZ, ULISES DUMONT y gran elenco en: "SIMON, EL CABALLERO DE INDIAS", de Germán Rozenmacher. Dir. Omar Grasso. Mar. a juev. a las 21.30. Vier. y sáb. a las 20.30 y 23. Dgos. a las 19.30.

CINES

★ **A.B.C. Esmeralda 506. 392-9506.** Cont. desde las 10: ¿DISCULPE... UD. ES NORMAL?; LA VIOLACION Y LOS PERROS. Dde. las 20 show en vivo: "LAS VIRGENES DEL STRIPTEASE. P.m.18. Vier. y sáb. trasn.

★ **ADAN 1. Corrientes 959. 393-6115.** A las 13.30, 15.50, 18.10, 20.30 y 22.50:

EN LA LAGUNA DORADA

P.m.14. Con Catherine Hepburn y Henry Fonda. A las 15.25, 17.45, 20.5 y 22.25: Notic. Sáb. trasn. 1.

★ **ADAN 2. Corrientes 959. 393-5034.** A las 13.10, 15.10, 17.10, 19.15, 21.20 y 23.10:

SOLO CONTRA EL MUNDO

S.r. Con William Holden y Ricky Schroder. A las 14.50, 16.50, 18.50, 20.55 y 22.45: Notic.

★ **ALFA. Lavalle 842. 392-1114.** A las 13.5, 15, 17, 19.5, 21.10 y 23.10:

YO ESTOY
CON LOS HIPOPOTAMOS

S.r. Con Terence Hill y Bud Spencer. A las 13, 14.45, 16.45, 18.50, 20.55 y 23: Notic. Sáb. trasn. 1.15.

★ **ALFIL. Corrientes 1753. 40-7575.** A las 13.40, 15.35, 17.30, 19.25, 21.20 y 23.15: 5 LOCOS EN HONG-KONG. S.r. 15.20, 17.15, 19.10, 21.5 y 23: Notic.

★ **AMBASSADOR. Lavalle 777. 392-9700.** A las 12.40, 14.40, 16.40, 18.50, 21 y 23.10:

PLATA DULCE

P.m.18. Con Federico Luppi y Julio de Grazia. A las 14.30, 16.30, 18.35, 20.45 y 22.55: Notic. Sáb. trasn. 1.20. Calefacción.

★ **AMERICA. Callao 1057. 41-3818.** A las 14.30, 16.35, 18.45, 21 y 23.15:

SE ACABO EL MUNDO

P.m.18. Con Julie Andrews y William Holden. Dir. Blake Edwar[illegible]. A las 14.10, 16.10, 18.20, 20.35 y 22.[illegible]: Notic. Sáb. trasn. 1.20.

★ **ARIZONA. Lavalle 727. 392-6967.** Cont. 13.15, 16.35, 19.55 y 23.15:

EL EXTRAÑO VICIO
DE LA SEÑORA WARDH

Cont. 14.50, 18.10 y 21.30:

EL MATRIMONIO PERFECTO

P.m.18. Sáb. trasn. 1.15: El extraño vicio de la señora Wardh.

★ **ATLAS. Lavalle 869. 392-1936.** A las 12.55, 14.40, 16.45, 18.55, 21.5 y 23.15: SE ACABO EL MUNDO. P.m.18. 16.20, 18.30, 20.40 y 22.50: Notic. Sáb. trasn. 1.

★ **ATLAS RECOLETA. Guido 1952.** A las 15, 17, 19, 21 y 23: FANTASMA DE AMOR. P.m.14. 14.40, 16.40, 18.40, 20.40 y 22.40: Notic. Sáb. trasn. 1.

★ **AVENIDA. Av. de Mayo 675. 33-6626.** Cont. 15.30 y 20: El gato que vino del espacio; 13, 17.20 y 22: El mundo esta loco, loco, loco... SR.

★ **BIARRITZ. Suipacha 482. 392-0356.** A las 13, 16, 19.10 y 22.20: LOS UNOS Y LOS OTROS. S.r. A las 15.40, 18.50 y 22: Notic. Sáb. trasn.

★ **BROADWAY. Corrientes 1155. 35-2345.** A las 13.15, 16.20, 19.30 y 22:

LOS UNOS Y LOS OTROS

S.r. Dir. Claude Lelouch. A las 16.5, 19.20 y 22.25: Notic. Sáb. trasn. 1.40.

★ **CALLAO. Callao 27. 40-1898.** A las 14.10, 16.25, 18.40, 20.55 y 23.10: PLATA DULCE. P.m.18. 16, 18.15, 20.30 y 22.45: Notic. Sáb. trasn. 1.20.

★ **CAPITOL. Santa Fe 1848. 44-2379.** A las 14, 16.10, 18.30, 20.50 y 23.10: FANTASMA DE AMOR. P.m.14. 15.45, 18, 20.20 y 22.40: Notic. Sáb. trasn. 1.20.

★ **CERVANTES. Belgrano 1820. 38-2898.** Cont. 15.50, 19.20 y 23: EL CHANFLE II; 14.10, 17.30 y 21.5: GRAN VALOR. S.r.

★ **CINEMA UNO. Suipacha 460. 392-1112.** A las 13, 14.50, 16.45, 18.50, 20.55 y 23.10:

CIUDADANO BAJO VIGILANCIA

P.m.18. Con Linno Ventura y Romy Schneider. A las 12.45, 14.30, 16.20, 18.20, 20.25 y 22.35: Notic. Sáb. trasn. 1.

★ **CINEMATECA ARGENTINA. Sarmiento 2255. 48-2170.** A las 18, 20 y 22: "Morir en Madrid". Dir.: Frederic Rossif. P.m.18. Lunes: Piso de soltero.

★ **CONCORDE. Lavalle 925. 35-1850.** A las 13.30, 15.50, 18.15, 20.40 y 23:

EL REGRESO
DEL PUÑO DE LA SERPIENTE

P.m.14. A las 13.50, 15.30, 17.50, 20.15 y 22.40: Notic. Sáb. trasn. 1.30.

★ **COSMOS 70. C'tes 2046. 49-0862.** A las 14, 16.15, 18.30, 20.45 y 23:

LA GRAN OLIMPIADA DE MOSCU

S.r. El espectáculo más grande del siglo. Dir. Yuri Ozerov. Hablada en castellano. Próx. ROMANCE DE LOS ENAMORADOS.

★ ***ELECTRIC. Lavalle 836. 392-1846.*** Cont. desde las 13: BRUCE LEE EN NUEVA GUINEA; APOCALYSE 2. P.m.18. Sáb. trasn.

★ **EMPIRE. H. Yrigoyen 1934. 47-8770.** Cont. 15.20, 18.50 y 22.20: LA GUERRA DE LAS GALAXIAS; 14.10, 17.30 y 21.10: María de oro y el perrito azul. S.r.

★ **GAUMONT. Rivadavia 1635. 40-3050.** A las 13.10, 16.20, 19.30 y 22.40: *LOS UNOS Y LOS OTROS.* S.r. 16, 19.10 y 22.20: Notic. sáb. trasn. 1.30.

★ **GRAN REX. C'tes 857. 392-8000.** Calefacción. Extraordinario estreno. A las 13, 15, 17, 19, 21 y 23.10: MARCELLO MASTROIANNI y ROMY SCHNEIDER en:

FANTASMA DE AMOR

P.m.14. Dir. Dino Risi. A las 12.45, 14.45, 16.45, 18.45, 20.45 y 22.50: Notic. Sáb. trasn. 1.30.

★ ***GRAND SPLENDID. Santa Fe 1860. 44-0808.*** A las 14, 15.45, 17.30, 19.20, 21.15, 23.15 y sáb. trasn. 1: ZAPATOS FLOJOS. P.m.18. 15.20, 17.10, 18.55, 20.45 y 22.45: Notic.

★ **GRAN VICTORIA. Av. de Mayo 882. 34-1493.** Cont. de 8 a 3: La reencarnación de los zombies; Intimidades de una pareja virgen; El legado. P.m.18.

★ **IDEAL. Suipacha 378. 35-3300.** A las 13.20, 15.15, 17.10, 19.10, 21.10, 23.10 y sáb. trasn. 1.10: 5 LOCOS EN HONG KONG. S.r. 14.55, 16.50, 18.50, 20.50 y 22.50: Notic.

★ **IGUAZU. Lavalle 940. 393-9931.** A las 13.10, 14.55, 16.55, 19, 21.5 y 23.10:

LA REVANCHA

P.m.14. Con Annie Girardot y Victor Lanoux. 16.35, 18.40, 20.45 y 22.50: Notic. Sáb. trasn. 1.30.

★ **LARA. Av. de Mayo 1225. 38-6966.** Cont. 14.30, 18.30 y 22.40: Perdidos en la noche; 16.35 y 20.45: Hair. P.m.18. Sáb. trasn. La canción es la misma.

★ **LEOPOLDO LUGONES. Corrientes 1530. 46-8611.** A las 15, 17, 19, 21 y 23: "Los payasos". Dir. F. Fellini. Con: F. Fellini y A. Ekberg. Sr. *Mañana:* "La isla", de A.Doria.

★ **LIBERTADOR. Ctes. 1334. 40-7443.** A las 13.10, 15.25, 17.50, 20.20 y 22.55:

LA MUERTE
DE UN PRESIDENTE

P.m.18. Con Zdiziskaw Mrotewski y Marek Walczewski. A las 17.35, 20.5 y 22.40: Notic. Sáb. trasn. 1.10.

★ **LOIRE. Corrientes 1524. 49-1900.** A las 13, 15, 18.5, 20.30 y 23:

LA AMANTE
DEL TENIENTE FRANCES

P.m.18. 15.20, 17.50, 20.15 y 22.45: Notic. Sáb. trasn. 1.15.

★ **LORANGE. Ctes. 1372. [illegible]5-7386.** A las 13.25, 15.15, 17.10, 19.15, 21.20 y 23.25:

TRAICION AUTORIZADA

P.m.18. Con Lino Ventura y Kristyna Janda. A las 15, 16.50, 18.55, 21 y 23.5: Notic. Sáb. trasn. 1.10.

★ **LORCA. Corrientes 1428. 40-5017.** A las 14.40, 17.20, 20 y 22.40:

VARIOS DIAS
DE LA VIDA DE OBLOMOV

S.r. A las 14.20, 17, 19.40 y 22.20: Notic.

★ **LORENA. Corrientes 1551. 46-7501.** A las 13, 14.55, 16.50, 19, 21.10 y 23.20:

LOCAMENTE ENAMORADO

S.r. Con Ornella Mutti y Adriano Celentano. 14.45, 16.40, 18.45, 20.55 y 23.5: Notic. Sáb. trasn. 1.15.

★ **LOS ANGELES 1. Corrientes 1770. 40-3742.** A las 13, 14.40, 16.20, 18, 19.40, 21.20 y 22.50:

EL ZORRO Y EL SABUESO

S.r. Hablada en castellano. A las 14.30, 16.10, 17.50, 19.30, 21.10 y 22.45: Notic.

★ **LOS ANGELES 2. Corrientes 1770. 40-3742/45-2405.** A las 13, 15, 17.10, 19.15, 21.20 y 23.15:

CUPIDO MOTORIZADO

S.r. A las 14.55, 17, 19.5, 21.10 y 23.10: Notic.

★ **LOSUAR. Corrientes 1743. 40-6100.** A las 13, 14.40, 16.50, 18.55, 21.5 y 23.15:

LOS CAZADORES
DEL ARCA PERDIDA

S.r. Una película de Steven Spielberg. A las 16.40, 18.45, 20.50 y 23: Notic. Sáb. trasn. 1.15.

★ **LUXOR. Lavalle 669. 392-3893.** A las 13.10, 14.55, 16.55, 19, 21.10 y 23.15:

UNA HISTORIA DIFERENTE

P.m.18. Con Perry King y Meg Foster. A las 13, 16.40, 18.40, 20.50 y 22.55: Notic. Sáb. trasn. 1.30.

★ **MAXI 1. Carlos Pellegrini 661. 35-8822.** Hoy a las 15: SENSASIONAL FINAL DEL CAMPEONATO MUNDIAL DE ESPAÑA '82. En pantalla gigante. Directamente. Vía satelite desde el estadio Santiago Bernabeu. Madrid. A las 18.30, 20.50 y 23.10:

ENCUENTROS
CON HOMBRES NOTABLES

P.m.18. Con Terence Stamp y Warren Mitchell. A las 20.30 y 22.50: Notic. Sáb. trasn. 1.15.

★ **MAXI 2. Carlos Pellegrini 661. 35-8822.** A las 13, 14.55, 16.55, 18.55, 20.55 y 23:

EL INSPECTOR MACANAS

P.m. 14. Un filme de Claude Zidi con Gerard Depardieu. A las 14.40, 16.40, 18.40, 20.40 y 22.40: Notic. Sáb. trasn. 1.

★ **METROPOLITAN 2. Corrientes 1343. 40-1064.** A las 14.5, 16.20, 18.35, 20.55, 23.15 y trasn. 1.15: LOS DIOSES DEBEN ESTAR LOCOS. S.r. 15.55, 18.10, 20.30 y 22.50: Notic.

★ **MONUMENTAL. Lavalle 780. 393-8865.** A las 13.15, 15.10, 17.5, 19.5, 21.10 y 23.10:

TRAICION AUTORIZADA

P.m.18. Con Lino Ventura y Kristina Janda. A las 13, 14.55, 16.50, 18.50, 20.50 y 22.55: Notic.

★ **MULTICINE. Lavalle 750.** Cont. de 8.30 a 24. Sáb. y dgo. dde. las 13: P.m.18. Amores de vampiros; Bella, rica, leve defecto físico, busca alma gemela; Intimidades de una pareja virgen; La preferida de los jueces. P.m.18.

★ **NORMANDIE. Lavalle 861. 392-1000.** A las 13, 15, 17, 19, 21 y 23.10:

LOS CUENTOS DE JAIMITO.

P.m.18. A las 14.40, 16.40, 18.40, 20.40 y 22.45: Notic. Sáb. trasn. 1.30.

★ **OCEAN. Lavalle 739. 392-1515.** A las 12.40, 14.40, 16.40, 18.50, 21.5 y 23.20:

LOCAMENTE ENAMORADO

S.r. Con Adriano Celentano y Ornella Muti. 14.25, 16.25, 18.30, 20.45 y 23: Notic. Sáb. trasn. 1.30.

★ **OPERA. Corrientes 860. 35-1335.** A las 13, 14.30, 16.5, 17.40, 19.30, 21.25, 23.20 y sáb. trasn. 1.15: ZAPATOS FLOJOS. P.m.18. 14.15, 15.45, 17.20, 19, 20.55 y 22.50: Notic.

★ **PARAMOUNT. Lavalle 845. 392-9999.** A las 13.10, 15.15, 17.15, 19.15, 21.20 y 23.25:

TRAGICO FIN DE SEMANA

P.m.18. A las 14.40, 16.40, 18.40, 20.40 y 22.45: *Notic. Sáb. trasn. 1.30.*

★ **PARIS. Lavalle 769. 392-2016.** Cont. 13.30, 15.50, 16.40, 18.15, 19.50, 21.30 y 23.10: KAMASUTRA (EL ARTE DE AMAR). P.m.18. Con Bruno Dietrich y Bárbara Schone. Sáb. trasn. 1.10.

★ **PLAZA. Corrientes 939. 392-7577.** A las 13, 15, 17, 19, 21 y 23: EL ZORRO Y EL SABUESO. S.r. 14.30, 16.30, 18.30, 20.30 y 22.30: Notic.

★ **PREMIER. Corrientes 1565. 46-2113.** A las 14.50, 16.45, 18.50, 21 y 23.5

TRAGICO FIN DE SEMANA

P.m.18. A las 14.30, 16.25, 18.25, 20.35 y 22.40: Noticiero.

★ ***PETIT PREMIER. Corrientes 1565.*** **46-2113.** A las 15, 17, 19, 21 y 23:

EL CHANFLE II

S.r. Con Roberto Gómez Bolaños, Florinda Meza y María Antonieta de las Nieves.

★ **REAL. Esmeralda 425. 392-3600.** A las 13.40, 15.30, 17.20, 19.10, 20.50 y 22.30: LAS AVENTURAS Y DESVENTURAS DE TOM Y JERRY. S.r. 13.30, 15.10, 17, 18.50, 20.35 y 22.20: Notic.

★ ***ROSE MARIE. Corrientes 780.*** **45-6448.** Cont. de 13 a 24: BRUCE LEE, POLICIA INTERNACIONAL; EL ULTIMO TIBURON. P.m.14.

★ **SALA UNO. B. Sur Mer 549. 88-9420.** A las 14, 15.50, 17.40, 19.30, 21.10 y 23.10: ENSAYO DE ORQUESTA. P.m.18. 15.25, 17.15, 19.5, 20.55 y 22.45: Notic. Sáb. trasn. 1.

★ **SANTA FE I. Santa Fe 1947. 44-8980.** A las 13, 15, 17, 19, 21.10 y 23.20:

LOCAMENTE ENAMORADO

S.r. Con Adriano Celentano y Ornela Mutti. A las 20.50 y 23: Notic. Sáb. trasn. 1.15.

★ **SANTA FE II. Santa Fe 1947. 44-8980.** A las 13, 14.50, 16.40, 18.35, 20.45 y 22.50:

TRAICION AUTORIZADA

P.m.18. Con Lino Ventura y Michel Piccoli. Sábado trasnoche 1.

★ **SARMIENTO. Lavalle 852. 392-3338.** A las 13, 15, 17, 19, 21 y 23.10: EL CHANFLE 2. S.r. 14.40, 16.40, 18.40, 20.40 y 22.45: Notic. Sáb. trasn. 1.15.

★ **SELECT LAVALLE. Lavalle 921. 35-0235.** Cont. 15.20, 19.20 y 23.10: JINETES DEL VIENTO; 13.40, 17.40, 21.30 y sáb. trasn. 1.20: JOE Y MARGARITO. S.r.

★ **STUDIO. Santa Fe 2541. 821-5845.** A las 14, 16.20, 18.35, 20.50 y 23: EL JOVEN FRANKENSTEIN. P.m.18. 16, 18.15, 20.30 y 22.40: Notic. Sáb. trasn. 1: Un fantasma en el paraíso.

★ **SUIPACHA. Suipacha 442. 392-1195.** A las 13, 15, 17, 19, 21.50 y 23.10 y sáb. trasn. 1.20: LOS PASAJEROS DEL JARDIN. P.m.18. A las 14.40, 16.40, 18.40, 20.45 y 22.50: Notic.

ALMAGRO

★ **BIOGRAFO UNO. Corrientes 4636.** Cont. 15.35, 17.40, 19.50 y 22.10: Notic. 14.15, 15.50, 17.55, 20.5 y 22.25: Locamente enamorado. S.r.

★ **PALACIO DEL CINE. Rivadavia 3636. 982-4818.** Cont. 14.30, 18.40 y 22.45: Se acabó el mundo; 16.15 y 20.25: Notic. P.m.18.

★ **ROCA. Rivadavia 3753. 812-1517.** Cont. desde las 14.40: Notic., 5 locos en Hong Kong; No se puede parar la música. S.r.

BELGRANO

★ **BELGRANO. Cabildo 2356. 784-5691.** Cont. 14.30, 16.35, 18.40, 20.50 y 23: Se acabó el mundo; 16.15, 18.20, 20.25 y 22.35: Notic. P.m.18.

★ **CABILDO. Av. Cabildo 2347. 784-3852.** Cont. 15.15, 17, 19, 21 y 23: El chanfle II; 14.50, 16.45, 18.45, 20.45 y 22.45: Notic. S.r.

★ **FANTASY. Cabildo 685. 771-0686.** A *las 13.30, 15.20, 17.10 y 18.55: Cupido motorizado.* S.r. 20.25 y 22.45: Carrozas de fuego. S.r. Sáb. trasn. 1.15: All that jazz.

★ **G. PAZ. Cabildo 2702. 781-1412.** Cont. desde las 14: Notic., Plata dulce. P.m.18. Sáb. trasn. 1.

★ **G. SAVOY. Cabildo 2829. 781-6500.** Cont. 14.30, 16.30, 18.30, 20.45 y 23.5: Locamente enamorado. Notic. S.r. Sáb. trasn.

★ **LIDO. Av. Cabildo 3241.** Cont. desde la 14.30: Notic., Dale más duro Trinity; Se me subió la mostaza. S.r.

★ **MIGNON. Juramento 2433. 784-3899.** Cont. 13.40, 16.25, 19.30 y 22.30: Los unos y los otros; 19.15 y 22.20: Notic. S.r. Sáb. trasn.

BOEDO

★ **CUYO. Boedo 858. 97-6975.** Cont. 15.45, 19.25 y 23.10: Plata dulce; 14.10, 17.35 y 21.15: Abierto día y noche. P.m.18. Sáb. trasn.

★ **GRAN SAN JUAN. San Juan 3246. 97-4293.** Cont. 16, 19.20 y 22.40: Trágico fin de semana; 14.10, 17.30 y 20.50: La corrupción de Chris Miller. P.m.18.

★ **LOS ANDES. Boedo 777. 97-4233.** Cont. 14.30, 18.30 y 22.30: El zorro y el sabueso; 16.15 y 20.15: 20.000 leguas de viaje submarino. S.r.

★ **N. PALACE. San Juan 2461. 941-1723.** Cont. 15, 19, y 23: Locamente enamorado; 17 y 21: Rocky II. S.r. Sáb. trasn. 1.

★ **NUEVO SELECT. San Juan 2540. 941-5908.** Cont. 14.40, 18.20 y 22.5: Los cazadores del arca perdida; 16.45 y 20.25: Rescate suicida. S.r.

CABALLITO

★ **CABALLITO. V. Martínez 52. 431-0052.** Cont. 15 y 18.40: Gulliver en el país de los enanos; 16.15 y 19.45: El gato con botas alrededor del mundo; 17.35: Festival de los 3 chiflados. S.r.

★ **MORENO. Rivadavia 5050. 90-4303.** *Cont. 15.10, 18.20 y 21.30: Los unos y los otros;* 14.50, 18 y 21: Notic. S.r.

COLEGIALES

★ **ARGOS. F. Lacroze 3455. 854-0673.** *Cont. dde. las 14.45: Notic.; 5 locos en* Hong Kong; No se puede parar la música. S.r.

★ **ATALAYA. Córdoba 4633. 773-0700.** Cont. 15.40; 18.50 y 22.20: Los cazadores del arca perdida; 14.20, 17.40 y 21: Super festival de Tom y Jerry. S.r.

★ **RIALTO. Córdoba 4287. 86-8764.** Cont. 15, 18.30 y 22.15: El chanfle II; 16.40 y 20.20: Gran valor. Notic. S.r. Sáb. trasn. 0.30.

FLORES

★ **AUDITORIO SAN ROBERTO. Bolivia 667. 612-0084.** Cont. de 15.30 a 22.30: King Kong; Los superagentes y el rayo laser. S.r.

★ **CONTINENTAL. Carabobo 945. 631-2218.** Cont. 15.40, 18.50 y 22.20: Los cuentos de Jaimito; 14.20, 17.20 y 20.50: Las colegialas aprenden de todo. P.m.18. Sáb. trasn.

★ **FENIX. Rivadavia 7802. 612-8858.** Cont. desde las 14.10: Mussolini, último acto; Trágico fin de semana. Notic. P.m.18.

★ **FLORES. Rivadavia 6661. 631-3701.** Cont. desde las 14.15: Notic.; Se acabó el mundo;. P.m.18. Sáb. trasn. 1.20.

★ **GRAND PRIX. Gaona 3263. 59-2551.** Cont. 16.20, 19.20 y 22.20: Los unos y los otros. 16.10, 19.10 y 22.10: Notic. S.r.

★ ***GRAN RIVADAVIA. Rivadavia*** **8636. 69-1356.** Cont. desde las 14.30: Notic., Hermano sol, hermana luna; Aeropuerto '80. S.r. Sáb. trasn. 0.30.

★ **PUEYRREDON. Av. Rivadavia 6871. 612-0389.** Cont. desde las 14.40: 5 locos en Hong Kong; No se puede parar la música. S.r. Sáb. trasn.

★ **R. INDARTE. Rivera Indarte 44. 612-5500.** Cont. 14.15, 16.25, 18.35, 20.50 y 23.5: Plata dulce. Notic. P.m.18. Sáb. trasn.

★ **SAN JOSE. Rivad. 7350. 611-5989.** Cont. dde. las 14: El zorro y el sabueso; 20.000 leguas de viaje submarino. S.r.

★ **SAN MARTIN. Av. Rivadavia 7000. 612-5416.** Cont. desde las 13.30: La guerra de las galaxias; Duelo de valientes. S.r. Sáb. trasn. 0.30.

LINIERS

★ **GRAN LINIERS. Avda. Gral. Paz 44.** Cont. 15.20, 19 y 22.50: Locamente enamorado; 14, 17.20 y 21: Charlie Chan. S.r.

★ **GRAN ODEON. Montiel 160. 641-7673.** Cont. 14.55, 18.40 y 22.20: Plata dulce; 16.40 y 20.25: Abierto día y noche. P.m.18.

★ ***MARTIN FIERRO. Avda. Gral. Paz*** **47.** Cont. 15.40, 19.10 y 22.50: Trágico fin de semana; 14, 17.20 y 20.50: El sádico está suelto. P.m.18.

MATADEROS

★ **ALBERDI. Juan B. Alberdi 6169. 68-0496.** Cont. 16, 19.25 y 22.45: El zorro y el sabueso; 14, 17.25, 20.50: El último vuelo del arca de Noé. S.r.

★ **EL PLATA. J. B. Alberdi 5751. 68-1118.** Cont. 15.40, 19.20 y 22.50: Plata dulce; 14.10, 17.30 y 21.10: Abierto día y noche. P.m.18.

★ **GRAN BUENOS AIRES. Av. del Trabajo 5427. 68-2525.** Cont. dde. las 14.30: Locos por la música; Cosa de locos; Las locuras del profesor. S.r.

★ **GRAN LUGANO. Murguiondo 4062. 601-3457.** Cont. dde. las 14.30: El chanfle II; Gran valor. Notic. S.r.

★ **JORGE NEWBERY. Ex Lugano 1 y 2. 601-3457.** Cont. dde. las 14.30: Notic., El fierecillo domado; La carrera de la cebolla. P.m.14.

ONCE

★ **LORIA. Rivadavia 3058. 87-1436.** Cont. dde. las 14.30: La mujer policía de la división moralidad; Los cuentos de Jaimito. P.m.18.

★ **MAJESTIC. Pueyrredón 230. 87-9636.** Cont. dde. las 13.40: Los unos y los otros; Notic. S.r.

PALERMO

★ **G. NORTE. Santa Fe 3730. 72-8468.** Cont. desde las 15: Plata dulce; Notic. P.m.18.

★ **N. ROSEDAL. Serrano 2454. 774-3101.** Cont. 16.10, 19.30 y 22.40: El zorro y el sabueso; 14.20, 17.40 y 21: El regreso de la montaña embrujada. S.r.

VILLA DEVOTO

★ **ACONCAGUA. Av. Gral. Mosconi 3260. 571-5208.** Cont. dde. las 14.30: El fierecillo domado; El búfalo blanco. Notic. P.m.14.

★ **EUROCINE. Nueva York 3336. 50-1443.** Cont. dde. las 15: Notic. Los unos y los otros. S.r.

★ **PARQUE. Cuenca 3250. 50-1448.** *Cont. dde. las 14.30: El chanfle II; Gulliver* en el país de los enanos. Notic. S.r.

VILLA URQUIZA

★ ***25 DE MAYO. Triunvirato 4438.*** **51-1859.** Cont. 15.35, 19.10 y 22.45: Plata dulce; 14, 17.25 y 21: Abierto día y noche. P.m.18.

★ **GRAN URQUIZA. Bauness 2506. 51-2135.** Cont. dde. las 14.10: Venga a mi casa, tengo una amiga; Los cuentos de Jaimito. P.m.18. Sáb. trasn.

GRAN BUENOS AIRES

★ **AVELLANEDA. Colonial.** Violencia en el último tren de la noche. La pícara mujer policía; Los ángeles de Jessie. P.m.18.

—**Gral. Roca.** El sabor de la venganza. El karateca invencible; Ben, la rata suicida. P.m.14.

—**Maipú.** Locamente enamorado. Rocky II. S.r.

—**Mitre.** Trágico fin de semana; Revancha. P.m.18.

—**San Martín.** Plata dulce; Abierto día y noche. P.m.18.

★ **BELLA VISTA. Gran Pacífico.** Plata dulce; Abierto día y noche. P.m.18.

★ **CIUDADELA. Nvo. Ciudadela.** Los cuentos de Jaimito; Venga a mi casa, tengo una amiga; La maestra de gimnasia privada. P.m.18.

★ **JOSE C. PAZ. Paz.** Los cuentos de Jaimito; Cuatro gatos locos. P.m.18.

★ **LA TABLADA. Martín Güemes.** El chanfle II; Gran valor. S.r.

★ **LOMAS DE ZAMORA. Avenida.** Plata dulce; Abierto día y noche. P.m.18.

—**Coliseo.** Los cuentos de Jaimito, Venga a mi casa, tengo una amiga. P.m.18.

—**Español.** El chanfle II; El bocón. S.r.

—**Gran Lomas.** Los unos y los otros; Notic. S.r.

★ **MORON. Achával.** El cocodrilo mortal; Superpolicía nuclear. S.r.

—**Ocean.** Plata dulce; Los caballeros de la cama redonda. P.m.18.

★ ***QUILMES. Cervantes.*** *Los unos y* los otros; Notic. S.r.

—**Moderno.** El chanfle II; El bocón. S.r.

★ **RAMOS MEJIA. Gran Belgrano.** Plata dulce; Abierto día y noche. P.m.18.

—**San Martín.** Locamente enamorado. Notic. S.r.

★ **SAN ANTONIO DE PADUA. Gran Sarmiento.** La guerra de las galaxias; *La princesa encantada; Festival de* dibujos animados. S.r.

★ **SAN MARTIN. Ateneo.** Los unos y los otros; Notic. S.r.

—**Gran Plaza.** El chanfle II; El bocón. S.r.

★ **SAN MIGUEL. Mayo.** El chanfle II. Gran valor. S.r.

—**San Miguel.** Trágico fin de semana. Libera amor mío. P.m.18.

CRONICA. Edición de la Tarde. Registro de la Propiedad Intelectual Nº 25.414. Director: Ricardo Gangeme.
Redacción, Administración y Publicidad: Azopardo y Garay. Teléfonos: 361-1001/1051.

Bruno Conti vuela ante la fuerte acción de Foerster. Se jugó bastante duro en la final de la Copa del Mundo. Italia hizo prevalecer su potencia y gran esquema defensivo. Su gran arma, el contraataque, funcionó como los dioses y lo consagró campeón.

¡QUE FORZA, ITALIA!

PAOLO ROSSI, GOLEADOR DEL MUNDIAL, FUE GRAN FIGURA

El gran Rummenigge no pasa. Hoy no lo dejaron brillar.

Cabrini patea mal y yerra un penal. Igual triunfó Italia.

Bruno Conti y Briegel en lucha por la pelota. Al final, ganó el jugador italiano.